時報

中華民國十七年
七月十四日　星期六
舊歷戊辰年五月廿七日
今天二張售大洋三分
第八千六百零三號

定報價目　本國及日本一個月一元　三個月二元九角　六個月五元七角　九個月八元四角　全年十一元　南洋歐美一個月二元　三個月五元八角　六個月十一元四角　九個月十六元八角　全年念二元　報費先惠郵票九五折算

廣告刊例　「封面及評前」二行起碼每日每行一元四角「圖畫時報」每英方寸每次一元五角地位須於三天前預定「新聞欄內」每日每行四角五分「普通地位」三十字起碼每日每字一分二厘「彩色廣告」加一色手續費十元二色四十元三色九十元四色一百六十元地位格色須預向本館廣告部接洽

本館編輯部設於浙江路二十五號（小花園南首）電話中央六一二〇四　營業部設於山東路A字六號　電話中央六一二〇一　電報掛號二五一四　▲中華郵政特准掛號立券　按照總包特別優待寄遞之報紙

上海南石路中新開

生興隆

著名老牌雲紗

本號老舖在廣東倫敦鄉開張四十餘年自建偉大雲紗工廠在本鄉織造聘請專門名師織染之特點

永不脫拷百洗不變

行銷南洋羣島稱爲雲紗業之老牌號中外知名今特設分號於上海欲普及各界試用本工廠雲紗起見認眞犧牲大賤賣大贈品二星期務希各界源源惠顧無任歡迎

各貨價略列

□□電機雲紗每碼八角五分
□□本牌電機雲紗每碼一元五角
□□本牌電機雲紗每碼一元一角
匹上等白熟雲紗每碼八角五分
匹新花白熟雲紗每碼七角二分
匹本牌白熟雲紗每碼一元一角五
疋丈銀絲夏布每疋四元八角
疋丈超等綢夏布每疋六元五角
上等元色洋紗每一元丈五尺
老牌象皮綢每碼一元
上等新花洋布每碼一元六角
頭號新花縐紗每碼一元四角
各種雲紗另領一律七折

贈品章程

▲眞實大贈品二星期▼

購物二元以上贈大號毛巾一條
購物五元以上贈大號毛巾一條上等香皂一盒
購物十元以上贈精美一元禮券一張
購物百元以上贈十元禮券一張
●多購多贈照此類推●

『材料甚富可爲案頭參考之資』　蔡元培

蔡先生的評語

綜合 英漢大辭典

包含單字及成語二十萬條
例證及用法六萬餘條
在東亞字典界中可稱獨步

單語及複合語	110,000條
外來語	3,000條
成語	74,000條
地名人名數名	13,000條
圖表	1,500條
例證	60,000條
用法	3,800條

二册四千頁　定價十二元

特價九元

陽曆九月底截止

另有皮面精裝本加實洋五元

商務印書館

華民學校緊要啓事

啓者昨見新聞報戲目欄永川舞院游藝會秩序中除京戲外另有華民女學校歌舞團妙齡女郎歌舞等字句一則敝校事前概未與聞亦未參加顯係冒名假借刻另與該院交涉外特登報聲明乞各界注意　愛文義路華民學校啓

劉君鑒　承定痧藥水一百盒現已配就請即來領　石啓

石文耀啓事

鄙人家無恒產僅依作編譯之著述通商人耶乃不幸失業以來迄茲數載際此米珠薪桂時代實有囊澀難繼之虞深恐外界不明眞相易起誤會茲將一切手續擺脫天下目的藉可同鄉深表也此啓

五馬路中 滿庭坊口

廣信隆

雲紗大減價

拷綢贈品

滬租界中華義勇團游藝大會公告五

游藝會開幕在即凡百君子來襄斯舉均請於西藏路遠東飯店臨時籌備處指教一切爲荷請整裝以待敝處或因郵遞不週致阻通信或因輾轉接洽未明組織爰定於七月十五日上午九時至下午十一時止蒞臨公鑒

總務部
票務組
稽查組
衛生組
陳設組
文書組
工程組
廣告組
庶務組
防衛組
會計組
遞信組
宣傳組
招待組
國技組
武術組
票房組
京劇組
游藝部
美術組
文虎組
電影組
新劇組
西樂組
燈會組
國樂組
煙火組
跳舞組
雜耍組
歌舞組
歌舞乙組
舞獅組
羣芳組
特別組
婦女部
徵求部

謹告觀衆

（一）券號贈彩經籌備處之決議因會場秩序太多不及舉行准於閉會後第二星期日借地拈號臨時公布（二）場內不募捐不售物即飲食用品價目與市上一律並不增加（三）三天入場券因從游客之要求不限日期俱可通用（四）售券處各大商店愛多亞路三十九號辦公處及開會日萊龍路辣斐德路會場門首（五）詳細節目除臨時登報外將全場秩序包羅萬象印成叢刊在會場出售每本小洋兩角（在八日以後加入不及刊入爲歉）

籌備處總幹事洪雁賓等謹啓

猛虎商標

虎鬚治病 (鐵)

唐朝有一個異人鄭思遠、常騎一老虎、遊行山野間、偶然入市、遇有患病者、他即用老虎身上的東西、來替人治療、一日遇見他的老友許隱、初患頭痛、既而變爲齒痛、向他求治、他便拔了幾根虎鬚、給他在两太陽穴擦起、擦到两頰顴骨間爲止、許隱頓時便好了、隨把這幾根鬚帶回、以後每逢頭痛齒痛、一擦便愈、這是老虎治病的古典、

虎標頭痛粉・就與這虎鬚有一樣的神效

專治 風邪頭痛鬱火頭痛消氣上沖頭痛陰虛頭痛陽虛頭痛酒醉頭痛行船頭痛頸背筋痛背頭風痛及一切頭昏目眩等症不論久暫即服即止百無一失

總發行上海虎標永安堂

北四川路八十九號 電話(北)二七三六

各大商店藥店及煙紙店均有出售

五馬路中市 山東路口

盧信隆

大減價 大贈品

軍事整理案大綱

設立編遣委員會

蔣發表善後意見書

◎蔣之軍事善後意見書、略爲裁兵節餉與整軍經武同時並進、無論前途若何艱鉅、皆盡全力排萬難以赴之、統一軍政、確定全國應有兵額、力戒軍閥把持分裂之惡習、如軍隊編制任免教育等、由中央制定法規、劃一施行、裁兵所需經費、由財部發軍事善後公債二千至五千萬限期募集、同時組裁兵善後委會、或編遣委員會、以後兵額、暫定五十萬、編制宜統一、全國軍隊以師爲單位、分全國爲十二軍區、每區額兵四五萬、北伐陣亡烈士、由中央設撫恤委員會、恤死養生、我袍澤同志無論何種糾紛、當服從中央、以政治或法律解決、不得訴諸武力、有不能切實裁兵治兵、受本黨最嚴厲懲罰、公正之裁制、(北平十三日下午九時電)

◎軍事整理案㊀革命軍總司令及一二三四集團總司令、海軍總司令、參謀次長、另加中央委員三人或五人、合組編遣委員會、編遣未完期間、由原任總司令交代辦理、㊁選各軍精銳立戰功者、編五十或六十師、㊂國軍以師爲最大單位、㊃各師下級幹部須補習教育、調充教官、㊄著戰功將校、得調爲軍事委員、或給資遊學㊅各師團可參合編成、特長彼此混合、彌補彼此短正、㊆交通適中地方、設大練兵場數處、各師分期訓練、(北平十三日下午九時電)

◎編遣會編遣方法、㊀共設五部、國軍編練部、遷兵編練部、醫務設計部、工兵設計部、屯墾設計部、㊁各軍編餘官兵及警察、優良者選擇編憲兵二十萬、分配鐵路沿江海、調遣屬中央職權、㊂國軍及憲兵編餘、再選拔各省編警察與保安隊、隸省府、中央辦大規模警察學校、㊃兵工設計部、依下列綱領(甲)修路(乙)訓練工兵技術人才、(丙)工兵隊編制統一、(丁)導淮、(戊)工兵興首都土木、㊄滿蒙熱察綏、宜於屯墾、不特冗兵得所、邊防亦固、(北平十三日下午九時電)

蔣氏招待新聞記者

發表各項意見

◎蔣介石十二日晨十時、在碧雲寺招待中外記者、到卅餘人、蔣與記者按單接見後、蔣發言、余奉中央命令、來平祭告總理、未能與報界談話、甚歉、今日用三十分鐘、與大家研究云、後各記者發問、㊀問裁兵會議眞相如何、蔣答余等此次在平、無所謂會議、不過互相交換意見、現已擬就軍事整理案及軍事善後意見書、業由余與馮閻李等簽字、至裁兵內容、先組織國民革命軍編遣委員會、成立後、將總司令、集團軍總司令、海軍總司令等完全取銷、全國僅留國防軍五六十師、裁者皆納爲築路屯墾及編警察、㊁問財政問題、答、財政待宋部長來即有辦法、㊂問河北省政府地點、答、大致在北平、㊃東日記者問、東北妥協條件如何、答東北問題、無所謂妥協、更無條件可言、惟以主義爲依歸、國民革命軍實行三民主義、完全爲救國救民、東北如果實行三民主義、救東北人民、即與國軍同一主義、蔣氏最後聲明報紙對東北發表投降求和字樣、殊屬不當、東北係中國的、非敵國或外國、東北遵從主義、既非兵力威脅、又非勉強、今派代表來平、表示誠懇信仰三民主義、國府對服從主義者、當一視同仁、(北平十三日下午五時電)

◎蔣介石在招待新聞記者席上、表示所有裁兵意見・財政統一・東北問題・在平交換意見之結果、當提出五次大會、建議中央施行、又表示報界登載東北投降求和字樣、當此接洽期間、反易惹起對方惡感、望報界對東北如不明瞭眞相、愼重登載、(北平十三日下午五時電)

◎蔣總司令今晨在碧雲寺接見華字報記者、宣讀諸領袖擬定之裁兵程序、該程序將交五中全會核議、其中規定將兵額減至五六十師、另於全國組織憲兵隊二十萬名、所裁之兵、將用以作工、(北平十三日路透電)

奉事可圓滿解決

◎奉方四代表、將由何成濬孔繁蔚將作賓等介紹、擬定十四十五分謁四總司令、閻連日雙方接洽結果甚圓滿、(北平十三日下午十時電)

◎張學良電蔣閻、請速恢復平奉路通車、至扣留之車輛、可陸續放還、(北平十三日下午十時電)

何其鞏就北平市長職

◎何其鞏定十三日下午在公安局就任北平特別市長職、由周震麟監誓、吳敬恒授印、市長印信已送到、何將發表宣言、表明本人爲做事而來、並非爲做官而來、公安局長仍定趙以寬、財政局長爲魏爾田、秘書長爲光昇、(北平十三日下午五時電)

李戴已抵平

◎李濟深十三日酉刻到北平、閻馮李到站歡迎、(北平十三日電)

◎馮玉祥擬十四日晚出北平、(北平十三日電)

◎李濟深今晚來平、逕赴湯山溫泉、(北平十三日東方電)

◎李濟深戴季陶十三日下午六時抵北平西站、下車後赴國院行轅休息、李擬今夜或明晨先赴碧雲寺祭孫靈、會晤蔣馮、(北平十三日十時電)

◎李濟深到平、蔣派邵力子到站迎迓、(北平十三日下午十時電)

上海特別市國貨運動大會啓事

本屆國貨運動週內承黨政軍工商暨新聞各界共抱熱忱咸來襄贊推至一技一藝均足喚醒民衆闡發國光起瞶振聾已樹先聲於今日清源正本尙祈鼓舞於來玆謹表數言以伸謝悃諸希 惠鑒 3432

明園賽狗場慶祝法國共和紀念參加特別節目

月之十四日晚(即本星期六)本園爲慶祝法國共和紀念舉行勿來歇勿路脫得勝杯 "Fresh Fruit Challenge Cup" 大決賽 又承狄百克君 Du Pac de Marsoulies A 加贈大銀杯一座特此公告

書記處謹啓 3417

上海廣肇公所立上海廣肇公學考試新生開辦暑校通告

本校定於陽歷七月念五日上午八時半考試初中及小學各級新生過時而到不得與考◉祇招考一次◉考試前二日報名截止◉暑期學校定於陽歷七月念七日開學非本校學生亦得入學◉章程函索須附郵票二分◉校址北四川路橫浜橋 校長盧頌虔啓 3388

毋忘!

本會七月份開獎期適逢星期日照章順延一天改於十六號(星期一)下午十二時半舉行凡儲戶尙未付款者望從速於期前繳款以保獎權有志儲蓄而尙未入會者亦望於期前入會共享巨大利益本月份特獎已達三萬八千餘元頭二三四獎每種各有三十八個

再本會爲便利儲戶付款起見本星期六下午(十四號)及星期日(十五號)照常收款此佈

(詳章函索即奉或請用電話通知本會即當派人前來接洽)

上海愛多亞路七號 電話中央七〇八一號 萬國儲蓄會啓 3416

上海特別市政府改訂辦公時間通告

第十號 在七八九三個月暑期內本府暨各局辦公時間改自上午八時起至下午四時止星期二之府務會議各局局務會議及星期五之市政會議均改於是日上午八時舉行市長秘書長及各局局長會客時間改在每星期二三四六午後二時至四時此外非因有要公或經特約者概不接見特此通告

國民政府財政部津海關二五附稅國庫券條例

(一)本庫券定名爲國民政府財政部津海關二五附稅國庫券(二)本庫券由財政部呈請國民政府核准發行(三)本庫券發行總額爲九百萬元(四)本庫券以充國民政府本年度預算不足及籌付臨時要需之用(五)本庫券定爲月息八厘(六)本庫券十足發行但承購者准按九八交款即每額面百元實收九十八元(七)本庫券于民國十七年七月一日發行(八)本庫券於發行時預付利息三個月自購券人交款之日起至十七年九月底止應給庫券利息按照數預扣(九)本庫券還本付息辦法自十七年十月份起每月月底還本三十分之一並付息一次利隨本減至二十年三月底本息如數償清(十)本庫券基金以津海關二五附稅全部收入作抵至全部淸償爲止由國民政府飭令津海關稅務司自民國十七年九月起提前預撥(十一)本庫券之基金如因關稅徵收方法有變更時由財政部命令津海關監督在新稅項下加收入項下按月照數撥足悉照本條例數目及時期辦理毫不變更倘此項基金有不足時亦由國民政府另籌的款補足之(十二)此項本息基金由天津北平銀錢公會及商會等推舉代表會同國民政府及財政部分別派員共同組織基金保管委員會保管之並由該委員會經理還本付息事宜(十三)本庫券發行機關由天津北平中國交通兩銀行及其他指定之勸募機關辦理之凡認購人交款時由中交銀行出給預約券註明認購券額權限數並所交銀行款數目俟庫券印就再行通告在原地中交行憑預約券再換庫券(十四)本庫券票面定爲萬元千元百元十元四種(十五)本庫券定爲不記名式(十六)本庫券得爲銀行之保證準備金及隨意買賣抵押並其他公務上須交保證金時均得作爲擔保品(十七)對於此項庫券如有僞造及毀損信用者依法懲辦(十八)本條例自公布之日施行 3302

蔡烈士公時治喪處 蔡烈士公時法帖總批發處 通告

蔡烈士公時夙以褒潔自持此次被難家境蕭條烈士生前曾自書法帖三種大爲社會歡迎今烈士夫人郭景鷹女士擬將此項法帖印刷多冊實爲推銷藉爲濟案宜傳並謀家族津貼特委託華僑同志朱冠九金芝聊鄭式能三君全權担任並設總批發處於上海虬汀路綠興里凡仰慕烈士之爲人及其遺墨者徑往購鑑可也惟此項法帖板標保蔡府新有發行時並加蓋印章如無印章查出必究 3427

蔡烈士公時治喪處啓事

敬啓者蔡烈士公時在濟被害國人莫不悲慟玆烈士家族在滬治喪業經訃告各界現已擇定於七月十五日在上海新聞路淸涼寺爲位設奠恐訃不周特再登報申明如蒙賜唁在本月十三日以前請仍送馬浪路仁吉里本宅十四十五則請送淸涼寺爲荷 3388

蔡烈士公時治喪處再啓

啓者時當盛暑禮幕遏窄倘承各學校工會及其他團體臨祭奠僅推代表即待不必列隊以免招待不週謹佈 3418

青年讀物 向前進 第十二期 今日出版

黨員的基本義務……張廷灝
現在要不要開國民會議……黃競
日本底文明思想……陳德徵
法國戰後之歐陸政策……陶百川
革命青年快快團結起來……黃宇陶
對於中央五次全會最低限度的希望……鮑滄明
何苦替第三黨作義務宣傳……伯淵
紀汪何二同志之言……
賽老先生(小說)……施公猛
淸血針(八則)讀者之聲(一則)……建時等

▲零售每本三分訂閱全年大洋一元▲團體函索每本附郵二分▲代售處本外埠各大書局▲通訊處上海山東路三零二號收轉 3413

名畫外集

柯九思畫竹譜 一冊 七角
黃子久秋山無盡圖卷 一冊 五角
趙孟頫書枯樹賦大冊 一冊 六角
徐青藤墨筆花卉冊 一冊 九角
御賜竹鑪山房王孟端畫卷 一冊 一元二角
石田生平第一放宋元各家冊 一冊 一元八角
沈石田畫山水冊 一冊 一元二角
仇十洲移居圖 一冊 七角
項孔彰山水人物冊 一冊 六角
董香光山水冊 一冊 一元二角
董文敏山水無上妙品 一冊 一元二角
董思翁山水兩種合冊 一冊 八角
張君度倣宋元諸家冊 一冊 八角
明方之四妙圖 一冊 八角
藍田叔山水冊 一冊 一元五角
石濤山水冊 一冊 八角
大滌子山水冊 一冊 一元
大滌子蘭竹冊 一冊 一元

上海四馬路望平街 有正書局

馮玉祥談話

◎十二日晨、記者在西山訪馮玉祥、馮氏告以此次各總司令在平、並無何種正式會議、軍政大計、有政府主持、余輩軍人、不能干政、待李濟深到平、余輩會晤後、即離平、余是否出席五次全會、尚未決定、又余輩在平、僅交換意見以備提出五次全會及建議中央、（北平十二日電）

◎馮玉祥定下星期一二招待北平報界、發表意見（北平十三日下午十時電）

蔣函本國報界

◎蔣十一日函本國報界、謂各報載裁兵軍事述及會議、或用巨頭字樣、含軍事大計、自有中央主持、本人與各同志唯秉承中央意旨、關於東三省問題、正在秉承中央、妥善處置、外人傳說紛紜、用意多不可問、本國新聞界、宜格外愼重登載（北平十二日下午九時電）

王伯群抵平後之談話

◎王伯群談話、北來任務、㈠監察接收交部、㈡視察各路交通狀況、㈢調查招商局航務、㈣就便與軍事當局接洽交通統一事、又北平爲各路中心、擬籌備設一交通辦事處、至於交通外債、須切實整理、必要時、當修改、王氏十二日赴交部、各委員開歡迎會（北平十二日電）

平商會分配津關庫券

◎總商會爲財部先發五百萬津海關庫券事、今日邀集銀公會討論分配辦法、（北平十二日電）

高桂滋部抵喜峰口

◎高桂滋談話、高部及方振武等部、奉命肅清灤河、高部爲舊教軍、大部已抵喜峰口、高將親赴前方、（北平十二日下午九時電）

中希條約概要

◎中華與希臘通好條約、係陳籙與希臘駐法公使狄普斯在法所商定、內容共計八條、係以平等互惠爲原則、以謀發展兩國經濟商業及增進兩國人民和平友好爲宗旨、有効期爲三年、滿期前六個月經雙方同意得繼續之、條約經雙方政府批准交換後實行、條約全文未至發表時間（南京十三日電）

國府會議

◎國府今日會議、㈠中央政治會議議決何民魂着免去兼職、任劉紀文爲南京特別市市長、決議照任命、㈠中央政治會議決議山西省政府委員兼民政廳長南桂馨、已任命爲天津特別市市長、着免兼職、任楊兆泰兼山西民廳長、請分別任免、決議照任命、㈠中央政治會議議決山西省政府委員兼財政廳長李鴻文已任爲河北省政府委員兼財政廳長、着免去山西省政府委員及財政廳長職、任命孟元文兼山西財政廳長、決議照任命、討論㈠蔡元培等報告劃一權度標準案、經詳細研究、並調集各方之意見書等、決議修正公布、㈠蔡元培等報告處理逆產條例、決議修正通過、㈠宋哲元七日電稱、陝西兵災、請發款救濟、決議函中央黨部請撥捐款三十萬、㈠審計院長于右任發表審計院審計員十八人案、決議照任命、㈠審計院長于右任請任審計院各廳長案、決議照准、㈠審查禁煙委員會組織條例、決議通過公布、（南京十三日電）

◎國民政府今日會議、議決要案、㈠外長王正廷呈送中國與希臘通好條約、請批准、於一個月內實行、決議俟王部長回京後再行核議、㈡請中央黨部決議於華僑捐款中撥三十萬元、充賑濟山西北平熱河綏遠察哈爾戰地災民之用、㈢派張之江・鈕永建・何應欽・宋淵源等籌議禁煙委員會人選、（南京十三日電）

郭鳳鳴派隊剿共

◎郭鳳鳴十日電、永定、上杭・武平・共匪擾亂、已派周圍往剿、（福州十三日上午四時電）

泉州由張貞接防

◎林壽國旅奉楊樹莊令、將泉州防務交張貞部接防、（福州十三日上午十時電）

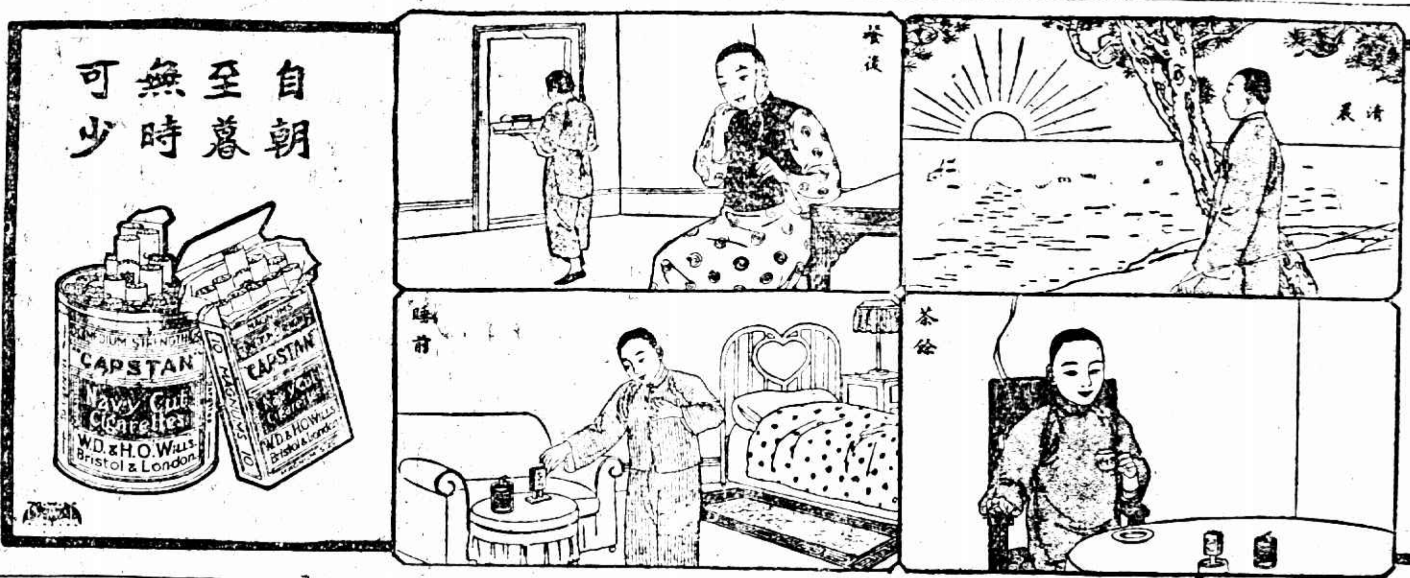

方聲濤召張貞來滬

◎閩張貞應方聲濤召赴滬、商閩事（福州十三日電）

◎指導員方治已回寧、（福州十三日上午十時電）

◎省府昨出示、嚴禁造謠及妄貼標語、（福州十三日上午十時電）

粵省軍政彙聞

◎戴戟委張勵任二十六師七十六團團長、（香港十三日下午九時電）

◎馮祝萬爲整頓財政、在江門韶關海口各設分金庫、（香港十三日下午九時電）

◎陳銘樞五日電籌賑總處、請撥十萬元、賑濟瓊崖、該處先匯三萬、（香港十三日下午九時電）

◎對日會十二日通過辦事細則、及舉行特別捐、國貨展覽會、（香港十三日下午九時電）

日商人協議中日條約

◎大阪之對華關係實業團體、糾合關西各地之商工會議所、定十六日協議中日條約問題之對策、（大阪十二日電通電）

陳嘉佑過漢赴京

◎陳嘉佑十二日到漢、晚乘隆和輪赴京、擬俟五次中央會議後返湘、（漢口十三日電）

衛立煌由京返徐

◎衛立煌由京返徐、決以第九軍第三師駐徐、暫不南調、（徐州十三日下午二時電）

◎十二日各界聯席會議、決組反日運動委員會、以十一團體任委員、（徐州十三日下午二時電）

贛省紀念湖口起義

◎省黨務指委會十二日與各界在省政府開會、紀念湖口起義、主席楊賡笙、通過提案、㈠請中央永遠紀念湖口起義、㈡實行兵工政策、㈢厲行禁煙、（南昌十三日上午九時電）

北平彙聞

◎工商部孔部長現已痊愈、星期六日可出醫院、渠聲明已任宋某爲隴海鐵路督辦之說不確、（國）（北平十三日路透電）

◎外交部唐次長今晚在舊外交部署招待各外使與參贊、唐定十七日午宴外人新聞記者、（北平十三日路透電）

◎雲南消息、門司法國代理領事爲不法兵士毆辱、略受傷、詳情未悉、但聞法當道不重視此事、（北平十三日路透電）

◎閻錫山十二日晚七時由湯山返北平、（北平十三日下午九時電）

◎李宗仁白崇禧定十五日借中山公園宴一二三四集團各官長、（北平十三日十時電）

◎郭秉文十三日晨南下赴寧、（北平十三日下午十時電）

◎芳澤遣派武官建川等赴西山謁蔣、擬定期宴蔣、蔣均派代表接見、並婉謝宴會、（北平十三日電）

蘇省政府會議

◎蘇省政府八十八次會議、出席葉楚傖、繆斌、陳和銑、茅祖權、陳世璋、何玉書、劉雲昭、主席葉楚傖、㈠何玉書陳和銑報告審查本省縣長考試條例及縣長訓練章程結果、決議修正通過、㈡單行規程編審委員會建議、本會委員僅有數人、才力有限、對於編審各項規程、須請各主管機關主管人員先行草擬大綱與原則、交會編纂條文、方可進行無礙、是否有當、敬建議請公決案、決議照辦、（南京十三日電）

蘇省政府擬移蘇州

◎蘇省政府擬八月一日移蘇州、（南京十三日中央社電）

◎財部委顧忠琛爲蘇省硝磺局長、（南京十三日電）

北平公債市況

◎十二日公債市、九六開盤二五二五、收盤二五三五、後場開盤二五四、收盤二五七、成交三百餘萬、（北平十二日電）

閻錫山宴軍政要人

蔣馮李等均到

平津衛戍總司令閻錫山、八日上午、設宴歡迎蔣介石馮玉祥李宗仁鹿鍾麟吳稚暉以及其他軍政要人、在舊外交部大樓舉行、到有蔣介石、馮玉祥、李宗仁、吳稚暉、鹿鍾麟、李品仙、陳調元、方本仁、方振武、方鼎英、朱培德、陳紹寬、蔣作賓、唐悅良、陳布雷、吳思豫、黃少谷、何其鞏、何成濬以及總司令部各重要人員等共一百二十餘人、閻錫山與商震朱綬光賈德耀張蔭梧楚溪春等招待、首由閻致歡迎詞、次蔣介石演說、略謂吾人多年革命、今幸底定幽燕、得歡聚一堂、實深幸慰、並極感謝閻總司令之盛意、惟是革命尚未完成、吾等工作、尚待繼續努力、而東北問題之解決、不平等條約之解除、皆吾等之重要使命、願在座諸位、向前發奮作去、以期得有最後的圓滿効果云云、次馮玉祥演說、略謂、今日之盛會、實爲歡欣、然兄弟總覺得悲哀、蓋吾等之北伐、經過多少波浪、多少挫折、方得到今日之地步、表面上看來、總算革命勝利、實際上未了之事業、正復不少、即如不平等條約之束縛已達數十年、此數十年間、外人何嘗以「人」待我、不客氣說、簡直不啻如「狗」、是不平等條約之必須努力圖謀取消、已不待言、再即東北殘餘軍閥之應肅清、反動派勢力之應殲滅、以及裁兵問題之應澈底實行等等、均爲吾人不可推諉之責任、亟盼諸公努力奮鬪云云、次李宗仁演說、請大家從切實上作功夫、非底於成不可云云、再次方振武等均有演說、至下午一時餐畢同至樓前攝影、攝畢即散、蔣赴協和醫院視孔祥熙病、馮等赴故宮博物院參觀、

五洲藥房大廉價祇有三天

總店四馬路 分店鐵大橋

▲家用良藥部
人造自來血……非洲樹皮丸
呼吸香膠……海波藥
月月紅（通經活血）……女界寶
補天汁……代參膏
紅血補丸……嬰孩自強片
麥精魚肝油……魚肝油精丸

▲衛生藥品部
樹林防疫臭水……地球牌殺蚊香
良丹……立效臭蟲藥
時疫預防藥……急救時疫水
四時至寶錠……霍亂吐瀉藥

▲化妝香品部
五洲美容霜……五洲花露水
清暑爽身粉……五洲生髮油
美麗康……清香光面水
固本檜香皂……衛生藥皂
洗浴皂……蘭花香皂
浮水藥皂……芝蘭香皂

▲醫療器械部
牙科……耳鼻咽喉科
內外產科……眼科

▲原料藥品部
歐美原料藥材……工業用藥品

▲照相材料部
各種鏡頭鏡箱……各種乾片軟片
白金紙卡紙……一切照相材料
名目繁多不及備載

餘孽

河北省之東半部尚在殘閻茶毒中

徐源泉與褚玉璞打筆仗

（蒼松）

現在奉系殘餘之武力、可分爲二截、張學良雖已在灤就保安總司令、而其嫡部之三四方面軍、則爲日方所阻、不能出關、故其在奉所統之軍、僅原留境內、未曾開拔進關之老關東隊伍、此爲一截、山海關以西至昌黎、則係第三四方面軍由楊宇霆孫傳芳指揮、暫作防守之勢、實則準備出關也、此爲又一截、而唐山一帶至蘆台直至天津以東、尚有張宗昌褚玉璞之直魯軍爲又一截、計于學忠之二十軍、于世銘之四十軍、袁振青之十六軍、王琦之第三軍、雖每軍之師旅、太半殘缺、有只數百人而肩某師之大旅者、然總而計之、亦復不少、彼等以爲外交關係可爲護符、遂作城狐社鼠之計、兵士給養無出、則勒令當地及附近各縣捐輸、十萬五萬各按等定價、麵粉糧秣、搜取一空、而津東老百姓之荼毒、遂不可解、日前有人郵呈懇求國軍速東進、掃清餘孽、救民水火之一稟、一般輿論、頗以爲關外之事、雖或可以政治手腕解決、而天津以東、直隸境內之地方、若不早爲肅清、民困其何以得蘇也、

直魯殘軍除徐源泉首先反正、在津豎青白旗迎走張褚外、褚氏先已遁往大連、安居光風台之美景新居、作富家翁度逍遙歲月矣、近又爲張宗昌邀往唐山、力勸不消極、再奮鬪、褚礙於面子、只得委蛇其間、並有一書致徐源泉氏、自云向待部屬不薄、不料有天津之一別、即死後亦有相逢之日、但囑善事新主、永保祿位、來日方長、前途珍重等語、牢騷而兼揶揄、文筆尚清順不甚粗俗、徐得此函、卻不肯忍讓、覆函除自述困難經過外、直揭褚氏匯往大連私款五百萬之多、部曲困於饑寒、地方困於徵發、非入腰纏即供揮霍、先生既已經營海外之安全窟、即爲棄部曲之表示、隱微畢露、事實昭然云云、說者比漁陽三撾、痛快淋漓、本來此等軍閥、以自肥爲專務、（不但民脂民膏、即兵脂兵膏、亦侵削罄盡）、爲將士者、只須稍有覺悟、當然羣起不平、褚氏督直時、有嚴戒官吏識居租界之通飭、而不料其自身之大連安樂窠、早已安排熨貼、非徐源泉之多年舊部、固不能如此羅羅清楚也、

□ □ □ □ □

收編直魯軍人數

十一萬零八百八十七

北平訊、平津衛戍司令閻錫山、前令天津警備司令傅作義、着手改編直魯軍殘部、昨已接得傅作義報告、此次改編軍隊、總數共爲十一萬另八百八十七人、現在分駐地點如下、

暫編第一師	曾琦	三一八〇人	官興埠
暫編第二師	雷長海	二〇〇五人	鹹水沽
暫編第三師	朱埜	三六一二人	大畢莊
暫編第四師	任秀	二二二〇人	葛沽
暫編第一旅	常□智	一九六二人	北滄
暫編第二旅	孫明馨	一九〇八人	北滄
十五軍第一師	張宗武	七六九五人	平谷
十五軍第二師	張銓廷	六二五六人	平谷
十九軍第一師	俞兵勳	三一七二人	韓家墅
第六軍團第一	徐源泉	二七九六八人	寶坻
第六軍團第二	孫殿元	二五六五三人	薊縣
第六軍團第三	張冠五	八五八六人	三河
第二十一師	何紹南	四九〇五人	天津
第八軍團	張敏堯	六九四人	玉田
第八軍團十八軍	毛永恩	三一六八人	玉田

又訊閻錫山對收編平津直魯軍殘部事、因已改編就緒、並□總司令部、迅予派員接收、至於接收後應如何結束仍願盡力協助云、蔣接電後、復電除慰勞外、允予接收、

北平提燈會中之紛擾

戰會勤務兵與電車工人衝突……工人受傷數名

北平訊、七日上午九時、在天安門舉行市民慶祝北伐、歡迎革命同志大會畢後、下午七時又舉行市上提燈大會、在西城一帶游行、中途戰地委員會勤務兵與電車工人發生衝突、詳情如下、前晚七時各民衆團體、在天安門前會齊、由總副指揮領導出發遊行、當時行隊之排列、遊行路綫、自天安門入中山公園、出後門、轉往北海公園、出北海公園後門、經三座橋、至宛平縣公署門前、已八時餘矣、前排婦女隊因開會竟日、體已疲勞、步行不免徐緩、有戰委員數名勤務兵、大喊：「前邊快走」、「前邊走快些」、電車工會有工人說：「他們開一天會、已經累了」、戰委會勤務兵說：「他們累、你指着他們、你抗着他們、……」電車工人聞言、與之理論、勤務兵不服、正在吵鬧之時、遊行維持隊趕至、代爲排解、勤務兵言：「你們干涉不了」、雙方交涉、趨于極端、以致用武、擊傷工人數名、毀燬燈籠數柄、未遊行之先、總指揮李樂三、副指揮張蔭梧、曾經表示、凡有擾亂秩序、勿加毆擊、直接送交警備司令部懲辦、各指揮根據是言、將肇事之勤務兵追獲一名、送往市黨部再轉解司令部、是時民衆團體、經遊行維持隊、竭力維持、秩序恢復、繼續前進、經太平倉街、西四牌樓、西單牌樓、西長安街、行至戰委會門前、突由戰委會內擁出二十餘名、將電車工人包圍、[illegible]、執旗夫陳奎司機生褚增四人、遊行民衆、覩此情況、遂擁至戰委會、請願釋放被捕工友、被守衛門兵所阻、立即退出、退出時各團體多渙散、昨日早將作賓將滋事勤務兵張興貴、蔡宇貴、連同被捕工人四名、送交公安局訊辦、未幾公安局先將勤務兵兩名放去、而工人四名尚在拘押中、昨日下午一時、市黨部委員谷正鼎、李樂三、特爲此事往訪蔣作賓、談判未有結果、北平各工會聞訊、於昨日下午各舉代表、曾在某地開會、討論應付辦法、（七月九日）

歡迎要人參觀

—故宮博物院—

各委員請主持保全故宮博物院原案

故宮博物院自接收後、由接收委員馬衡・沈兼士・吳瀛・俞同奎・蕭瑜等、嚴密封鎖停止參觀、現在黨政軍各界領袖、羣集北平、該委員等約集院中人員積極籌備、舉行大規模之歡迎會、定八日起接續開放三天、歡迎黨軍政要人參觀、發出請柬數千份、並擬就一種說明、陳述該院迭被摧殘、幾經奮鬪、幸得繼續保管、以至今日、請主持保全故宮博物院原案、萬不能與逆產等量齊觀各情由、當場散布、八日爲第一日到馮玉祥・閻錫山・李宗仁・白崇禧・鹿鍾麟・徐永昌・李品仙・葉琪・商震・張蔭梧・譚慶林・何成濬・朱綬光・楚溪春・陳紹寬・周震麟・吳敬恒・方本仁・田桐・石敬亭・張羣・尹扶一・沈尹默・段子均・陳布雷・甘介侯・溫壽泉・趙丕廉、暨隨員護衛等共一百餘人、均於外交大樓宴畢、聯袂而至、接收委員馬衡、沈兼士・吳瀛・俞同奎・蕭瑜五人招待至延暉閣休息、即由馬衡報告招待意旨、並分散說明書如左、

敬啓者、故宮博物院自十三年十一月攝政內閣時期、爲貫徹革命目的、勸導溥儀出宮、由李石曾先生等組織、辦理清室善後委員會、接收故宮及頤和園、以及前清室內務府所屬一切財產、約集社會各界人士、合力工作、並於十四年十月成立故宮博物院、以期保存數千年來吾國文化之精粹、並由國民軍鹿司令瑞伯擔任保衛、十五年四月、國民軍退出北京、當經李先生及鹿總司令、及善後會同人等、公推莊思緘先生、繼續維持、十五年十一月復由同人公同組織維持會管理、而宮外財產以失去軍隊之保衛、如頤和園及一切其他房產、或爲軍閥遣謫清室、或爲各官署任意私賣估據、其時反動份子、清室餘孽、對於本院事業、摧殘破壞無時或已、並於馮總司令鹿總司令李先生及同人等、任意造作蜚語、誣毀誣蔑、無所不用其極、本院僅得保存、不絕如縷、其間杜錫珪內閣時、明令趙爾巽等接收本院、危害同人、幾釀鬪抵抗、始得無事、情勢尤殆、十六年十一月張方另組管理委員會、强欲接收、所幸委員長王聘卿先生、尙能繼續保管、以至今日、茲國民政府光復北平、並經議決委派易寅邨先生接收在案、本院幸得出險、方慶文化事業、幸以不墜、乃聞國府經委員亨頤提議、認故宮文物爲逆產、擬留故宮博物院、拍賣院內所有一切物品等語、無論故宮文物爲我國數千年歷史所遺、萬不能與逆產等量齊觀、萬一所議實行、則我國千年文物、不散於軍閥横恣之手、而喪於我國民政府光復故物之後、不幸使反動分子、清室餘孽、當時横加誹議者、今乃振振有詞、同人等艱辛苦、固不足惜、我國民政府其何以自解於天下後世、擬請迅電主持保全故宮博物院原案、不勝萬幸、故宮博物院接收委員、沈兼士、俞同奎、馬衡、吳瀛、蕭瑜、同啓 七月八日、

馮玉祥演說、略謂、古宮博物院之迭受摧殘各情形、由同人報告、已經明瞭、余雖不在平、究於報載耳聞、亦知同人迭受危險、痛苦攻擊之眞相、外間常有誣我輩均係發大財之人、所謂水落石出、日久必能分曉、將來院務之進行、余隨諸同人之後、決盡力援助、總期日就月將、必得美滿之結果云云、次由鹿鍾麟說、謂深望了解鍾麟二端、(一)不走軍閥之路、(二)先總理彌留之際、以三民主義授鍾麟、囑以主義實現於直隸各省、鍾麟即以上述二事、歸責本身、因此始終努力貫澈總理之遺囑等語、末由周震麟演說、謂故宮嚴爲保管、此係當然、因內存古董、與文化在在有關、吳稚暉先生、亦是一位古董、保管古董、尤其贊成、所謂古董、並非滿淸遺物、乃我們祖先遺產、數千年之文化、盡在於此、倘我們不能盡力保管、即不是黃帝之子孫、即謂之不肖云云、演說畢、即循參觀路線、至各宮殿參觀、

國貨銀行籌備經過

國府核准招股章程

國民政府委員宋淵源、提議組織國貨銀行、業經國府議決、招股章程、亦經核准備案、宋氏於十二日午後七時、在南京中學第二院國貨銀行籌備處、招待京滬各報記者、報告籌備之經過、與招股之希望、到各報記者二十餘人、宋氏云、自濟案發生、國內人士、同聲憤慨、而經濟絕交、提倡國貨之聲浪日高、余以爲事體極關重大、然非空言可補、即應組織國貨銀行、厚積資本、於各省各埠、設立分行、專爲補助國內工商事業與夫工廠公司經濟之發展、謀國貨之振興、乃可以塞漏卮、闢利源、自向國府提出議案後、其招股章程、經委員會四次修改、尙恐未能盡善、遂立籌備委員會、聘請銀行專家、將章程重行修改、送呈國府、始於昨日會議決定通過、股本總額定爲四萬萬元、第一期先招四千萬元、俟招足四分之一、即行開始營業、所收股款、另行委託銀行界專管存儲、籌備會絕不動支股款分文、則於四個月內將股款招齊、余以爲認股之踴躍與否、全視國內人民對於愛國之表示及提倡國貨之誠意若何、國內之資財存於外國銀行者、總計有一百萬萬、國貨銀行成立、絕對供給國民提倡國貨之用、不以分文供給軍政各費、國人如能移其信仰外人銀行之意見於國貨銀行、則國貨銀行四萬萬資本、不難於最短期內募足、總之國貨銀行即純粹之國民銀行、希望新聞界積極援助、早覩厥成、則提倡國貨、俾可收其實效云、招股章程摘錄於後、

（甲）營業方針、第一條、本行由政府認股提倡、並集合全國國民資金、以發展國貨之生產與運銷事業爲宗旨、第二條、本行營業之範圍如左、（一）關於國貨事業之放欵及救濟、（二）承募國貨事業之公司債、（三）收受各種存欵、（四）匯兌及貼現、（五）其他關於提倡國貨之事項、第三條、本行不得經營下列各項事業、（一）非國貨生產事業之放欵、（二）信用放欵及透支、（三）本行股票之收買或抵押、（四）一切投機性質之營業、（乙）組織概要、第四條、本行爲股份有限公司、第五條、本行設總行於上海、設分行於各省會及重要市區、凡各縣有隨設支行者、由總行酌核辦理、（略）（丙）募股手續、第十二條、本行股本先招四千萬元、收足四分之一、即行開始營業、營業發展、得添招股本、但總額以四萬萬元爲限、第十三條、本行股票以百元爲整股、十元爲分股、概用記名式、其購買轉讓、均以中華民國國民爲限、第十四條、本行股分得先由國民政府及各地方政府認撥若干成、第十五條、在本行未成立以前、所有股金、概由籌備委員會分向各地殷實代理銀行或其他殷實錢莊代爲保管、非俟銀行開始營業、不得動用、未設立銀行之地方、得委託錢莊或其他殷實商店代爲經收、（略）（丁）盈餘分配、第十九條、本行股息定爲週年（略）第二十條、每年分派盈餘時提出十分之一爲公積金、十分之一爲公債金、十分之一爲提倡國貨基金、第二十一條、政府提倡股須俟民股分息後、仍有盈餘、方得付息、

中央宣傳部通告各報館

新聞停止檢查 紀載仍應審愼

中國國民黨中央執行委員會宣傳部通告云、全國各報館均鑒、査各地方前在軍事時期、因保持軍事祕密、維護地方治安、及嚴防反革命分子煽惑起見、時有檢査各報新聞稿件之事、茲軍事漸告結束、地方亦臻安靜、業經中央執行委員會第一百五十二次常務會議議決停止檢査新聞、已交國民政府通令照辦、惟檢査雖經停止、而各報所載新聞社論、仍應審愼、設有違背黨紀、觸犯法律、各地主管機關、仍有依法査究之責、爲此通告希一體注意、對於新聞社論、愼重紀載爲要、

劉桂堂部駐滕有衆四萬人

國聞社徐州通訊、據山東來人云、駐滕縣東部一帶北伐先遣司令劉桂堂、當國軍入魯北伐時、劉即率衆加入革命工作、擊棗莊、援泰安、攻千佛山、襲濰縣、協助曹萬順十七軍攻臨縣、頗見奮勇、故蔣總司令委任斯職、近聞有張德興（即張黑臉）者、於本月六日領衆二千餘、由魯北投誠加入該軍、被委爲第一師師長、該軍改編近已就緒、除一師爲張德興外、第二師爲劉克仁、第三師孫裕盛、（即孫歪頭）教導一師錢心田、二師夏某、連各特種兵共計約四萬人、惟以給養不敷、本月六日向該地商會借洋五千元、麥八十萬斤、暫維現狀、外傳劉部將北開駐防、以餉項問題、恐難成爲事實云、

浙省政府臨時會議

已足法定人數 追認前議案

十三日浙省政府委員會開臨時會議、到委員陳屺懷・雙淸・程振鈞・蔣夢麟・馬寅初・陳其采六人、朱家驊假、民廳秘書楊子毅代表列席、莊崧甫蔣伯誠假、省防軍司令部派參謀長董紹畊代表列席、代主席陳屺懷報告已足法定人數、開會、㊀秘書長將前二次臨時會議決案一一報告、請追認、無異議、㊁陳財廳長報告出席財政會議經過情形、㊂寧波王指揮官電稱蓴湖匪案現獲主要犯多名、如何處置、請示辦法、議決由該指揮部先行提訊、錄供呈府核辦、㊃建設廳長提議、擬將省立女子蠶業講習所由橫河橋遷往艮山門外浙江蠶業試驗場場址及其預算案、議決預算過大、俟減後再付議、㊄建設廳長提議、設立省種改良場案、議決緩辦、㊅朱委員報告、籌設浙江地質調査所案、審査報告、議決緩辦、㊆建設廳長提議、浙江礦産調査委員會應切實進行、請撥充預算、議決另由建設廳提案再付議、㊇建設廳長提議、廢止浙江省獎勵工業品暫行章程及施行細則、並擬定浙江省扶助工業暫行章程、請與中央頒布之獎勵工業品暫行條例同時施行案、議決付法規審査委員會審査、㊈法規審査委員會報告、浙江省管理醫師開業暫行章程、浙江省中醫登記條例、浙江省西醫登記條例、浙江省取締外國醫生行醫規則審査報告、㊉法規審査委員會建議、浙江省管理醫師醫士條例、浙江省審査開業醫師醫士規則、浙江省醫師醫士考試規程、浙江省取締外國醫生行醫規則建議案、議決以上二案、交民廳重核後、再提會付議、

國際記載

德國將簽定非戰條約

十二日柏林電、德政府照會駐德美大使、謂德國準備簽定凱洛格非戰公約云、英法德代表刻在柏林會商關於日內瓦議定書之各點者、亦曾討論美國提議之公約、（路透電）

十三日華盛頓電、德國在歐洲諸國中、首先聲明願簽定非戰公約、（路透電）

英殖民次官之橡皮談

十二日倫敦電、殖民部次官戈爾昨晚在殖民會述其游歷東方之見聞、謂橡皮種植業之前途、視歐人植橡皮場是否採用優等科學辦法爲斷、爪哇蘇門答臘及錫蘭在選種方面、視馬來由爲有進步、如馬來由力求科學新發明、定可爲世界出產橡皮處之領袖、但若以爲其已行者事事皆是、則有若干人恐難免大遭損失云、（路透社）

洛文斯坦之死不能斷定

十三日倫敦電、洛文斯坦死訊之疑團、現愈難明、英航空部已在克羅登飛機場檢察其所乘過海之飛機、據半官消息、一般人皆決定斷不致有偶爾失足跌出機外情事、（路透社）

冰塊中兩人救起

維格立里組亦獲救

十二日莫斯科電、據蘇俄破冰船克拉辛號新聞記者來電、今晨五時克拉辛號在飛行家褚克諾夫斯基所指示之地點、見一小冰塊、上有立臥者各一人、經若干時努力後、至七時始將馬利阿諾少佐與柴碧少佐救至船上、據此被救二人稱、瑞典瑪木格倫教授於意大利飛機失事時、跌碎一手、繼又兩腿凍裂、自請留於白羅志島附近、馬利阿諾與柴碧二人則在冰上隨風飄流、人尙健全、（路透社）

十三日羅馬電、接麗船米拉諾號無線電稱、破冰船克拉辛號已將維格立里一組救至船上、（路透社）

十二日莫斯科電、據最近報告、俄國破冰船克拉辛號現距維格立里等一組僅三哩、克拉辛號在前進時、曾見有若干人以符號示意、克拉辛號答稱、俟歸時定來相救、克拉辛號營救隊主任塞摩維志教授以爲此乃索拉大尉所領帶之阿爾泊山人、彼等前赴冰地搜尋維格立里等諸人、（路透社）

十三日莫斯科電、蘇俄援救意大利號委員會宣稱、蘇俄破冰船克拉辛號救起維格立里等後、將往覓尋意大利號其他餘生者、及阿孟曾大尉與圭爾波少佐、（路透社）

十三日羅馬電、官場宣稱、賴伐蜀尼大尉、昨日乘海面飛機由特羅姆索出發、在瑙威海濱東西海面各飛行五十哩、並達熊島南五十哩、計在空中六小時、未見阿孟曾及圭爾波蹤跡、（路透社）

十二日王灣電、捕海獺船白拉干柴號擬往援救俄飛行家褚克諾夫斯基及其同伴四人、諸人昨在泊萊丹角附近乘飛機降落圖救維格立里等時、因機損陷困冰上、現圖進抵海濱、其糧食可供兩星期之需、（路透社）

公電

▲察哈爾道賑文電 各報館鑒、查察區迭年荒歉、兼以兵災人民蕩析離居、實係日不聊生、迭據各方報告、各地災民、久已糧糧不供、而災及於草木、再食不獲、[illegible]、復加饑饉、若無救濟之方、何有子遺之望、[illegible]、玆已會同組織察區賑災委員會、[illegible]、督飭地方散放急賑、惟念災情過重、[illegible]、杯水車薪、無裨於實際、泛舟輸粟、胥仰於鄰封、[illegible]、並乞轉呼將伯、同濟災黎、登高一呼、衆彥皆應、慈航普渡、彼岸同登、佇候鴻施、無任企禱、察哈爾都統兼賑災委員會會長趙戴文叩眞、

地方消息

無錫

妬姦行兇案將呈省請示

駐錫水上省公安隊第二區先鋒官曹濟川、因戀人陶琴寶、近忽許婚宜興縣政府科員謝雲鵬、定期出嫁、曹乃糾同勤務兵孔廣志王振鐸張龍濤前往尋釁、將新房搗毀一空、嗣由公安第一分局崗警、將曹等四人、一併拘解公安局、並飭傳事主陶宋氏、及大門間所住成衣錢正明到案、經包局長訊問一過、移解縣政府訊核、時晚八時許、由縣承審員開庭審訊、曹供稱、[illegible]、故往叩門、托其裁衣、乃彼非但不肯開門、反敢謾罵、遂於是日前往質問、致衝突互毆、無意中將[illegible]什物、帶翻損壞云云、[illegible]、曹始供認、本月前與陶姓女子發生戀愛、彼已以身相許、願訂白首之約、新近日忽聞陶女又另嫁謝某、是以心有未甘、前往質問、一言不合、竟將陳設搗毀、現在請求寬恕、願將搗毀之物賠償云、股核供、即謂爾身充水警官佐、竟敢擾亂地方治安、情節非常重大、本案應俟呈省請示、再行核辦、諭畢、即將曹等四人一併收押、其餘飭回、俟陳明秦縣長後、即呈報民政廳請示核辦、將來或依軍法辦理、或歸普通司法辦理、須俟民政廳指令遵行、又聞水警區署方面、自出事後、已電呈區長龔因樑請示辦理矣、

蘇州

絲邊業罷工解決

蘇州絲邊業工人、因資方不遵前訂條約及反對廠方雇用女工、罷工已及四日、昨日(十二)由縣政府・黨務指導委員會・婦女協會・市公安局建設局・總商會等代表、在縣政府實行仲裁、議決十一案、資勞雙方均經同意、故十三日已一律復工矣、

公安局設訴究鐘

市公安局長殷汝驊爲勤求民隱起見、特在公安局頭門內、設置訴究鐘一具、如有寃抑人民、可以隨時到局鳴鐘訴伸、該鐘定十六日起暫用、

濟案代表團蒞蘇

濟案代表團於十三日晨蒞蘇、由縣黨部召集各團體代表、於上午十時、在公園開會、歡迎到會者不多改開談話會、再行定期召集大會、

松江

續請帶征公安捐

泗涇鎭自上年被刦後、商民特創辦公安團、俾維治安、其經費曾呈准民廳在泗涇一鄉之田畝內、每畝帶征公安捐四角、令縣執行在案、上屆各市鄉行政會議議決將該案推翻、現該處民衆、以一鄉之單行法、已經省方核准於前、鄰鄉未便推翻於後、故特續陳民廳、請維持原案、

寧波

蔡姓刦案捕獲盜匪

蔡芹生家刦案、經寧波市一區二分署破獲要犯王鵬・竺雄・錢氏三名後、據供徒黨共五十餘人、城鄉刦案、多係彼黨所爲、匪首鄭公田、（錢氏姘夫）現住鎭海、在杭犯案多起、匪黨余得標、住鎭海砲台司令部後、當由公安局長報告鄭匪指揮部、電飭砲台張司令、將鄭李兩匪擒獲、解甬訊辦、該匪等有機關多處、甬市已有二處破獲、餘犯尙在研訊、

江天輪上獲犯六名

寧波偵緝隊據探報、奉化蓴湖暴動案犯匿居上海、經僉隊長率探赴滬査緝、抵滬後探悉有七名已下江天輪回甬、遂即會同該輪偵探、跟踪來甬、當在船內拿獲陳阿茂・徐世雲・王有法・馮嘉法・吳振桂・李金榮等六名、尙有一人已被脫逃、於昨解送到甬、送公安局訊辦、

南通

四區縣長送日會議

[illegible]

石港市蝗蟲爲災

北鄉石港市、於十日午後三時許、天空陰雲四合、雷電交作、旋起狂風、隨有飛蝗衝空、[illegible]、冰雹驟至、大者如拳、歷半小時之久、農田極受損失、

共黨解京審訊

縣政府在餘東市拿獲共黨王歸漁一名、據供曾與王平生（即共黨江北總司令韓鐵心）、同在漢口黨務校求學云云、庭諭將王解京、歸特種刑庭審訊、

如皋

飭查公安分局長控案

掘港市公民陳國棟等、近在縣呈控該區公安分局長鄒雲、勾結禁煙分所、收賄包庇煙館、百端敲詐等情、王縣長據呈後、當令縣局沈局長迅即前往詳確調査具復、以憑核辦、

揚州

公安局新職員

新任公安局長李亞東就職後、發表新職員如次、總務課長兼行政課長謝鳳鈞、司法課長蔣曜庚、會計兼庶務主任蔡瑞臣、總務課員兼收發主任耿政修、衛生隊長李適山、監印兼校對張兆鳳、總務課員陸芳五、行政課員汪駿、局長辦公室辦事員殷作霖、遊巡隊長趙迪城、三等督察員王禹門、併解散不在編制表內之差遣員多名、

部令鹽商籌款

此間鹽商、前以北伐需欵、曾認繳四百五十萬元、日下北伐成功、當局議定緩準、亦在在需欵、財部又令准商續籌三百五十萬元、分期解部、以爲裁兵之用、連日商人方面、正在籌募、併已議定分縣辦法、

縣府焚燬烟土

縣長張士仁、將各機關抄獲之烟具烟土、於十二日上午十時、在縣府大堂外、當衆焚燬、

嘉定

款產處財委會成立

縣公欵公産經理處財政委員會、昨在縣政府開成立會、互選黃建設局長、黃市政局長爲常委、議決前經黨部徐常委請補撥經費、無肩議、省令撥地方欵裝無線電收音機、俟縣預算規定預備費再由預備費內撥付、縣黨部經費、俟縣行政會議指定全縣預備費後、將徵收盈餘及自治畝捐全數撥充、南翔時疫醫院請欵資助、俟縣政府核防後再議、市鄉行政局經費、儘各該市鄉收入、於本月中旬支付

共案呈請保釋未准

縣府逮押共案嫌疑犯約有五六十人、日前鄉民王少安等十八人、先後分別呈請保釋、縣府批示云、査共案人犯、現正復加偵訊、一俟審核明白、或懲或釋、本政府自當秉公判斷、全案結束在即、務各少安毋躁、所請保釋、暫無庸議、

清江

朱曦馬駿逮捕

淮陰縣黨務指導委員會、近奉省黨指委會密令、共產黨朱曦、馬駿等、在江淮一帶、狡焉思逞、着即相機逮捕、七日下午五時、該會商同淮陰縣公安局、縣政府公安隊、駐浦四十六軍五師第一團、各派武裝士兵在北門街搜索、先後將朱馬兩人捕獲、一面分派軍警、在城內到處搜捕、一時大街小巷、臨時戒嚴、朱爲宿遷人、馬爲淮陰人、均淮陰中學學生、朱曾服務淮陰縣黨部、馬係女生、曾服務於第一路總指揮部政治部、逮捕時、經偵緝搜出函信一件、密碼電報一本、現由公安局分別研訊、錄供收押、八九兩日、更派偵緝隊捕拿餘黨、異常秘密、郵電交通各機關、亦派人檢査偵求、

杭州

新市場大火三誌

杭州今年春間延燒大火、焚燒商店數十家、現始次第建造工竣、而此次吳山路藻英旅館火警、延燒四十餘商號、損失亦在二十萬元以外、火頭經公安局傳訊後、竟有縱火嫌疑、被焚各戶暨附近各商店、大動公憤、今(十三)日聯合開談話會、討論對付方法、擬呈請市公安局澈底根究、俾明眞相、如果該旅館確有縱火證據、應請嚴懲云、

紹興

染坊遷移案解決

紹興警察局、曾令限各染坊遷移城外、各坊以損失過重、呈請展緩無效、致染缸均被警局查封、停工兼旬、現經縣政府及商會調解、議定各坊所染綢布、運至城外洗濯、腳水染渣、傾瀉城外隙地、由各坊向警局具結、試辦三月、如能永久遵守、即可不必遷移城外、

嘉興

縣黨部開始登記

縣黨部議決舉辦全縣黨員登記事宜、已擬定黨員登記規則、通令各黨員遵辦、並於十二日起開始登記、

衛生會演劇籌款

嘉興衛生會、於十四日起借文明戲園、演京劇六天、籌欵充費、所得盈餘、以三分之一貼戲園、三分之二歸衛生會、

蕪湖

反對權運局違法徵捐

皖權運局近創徵食鹽水程費、每包徵收二分至四分、以每年皖境食鹽銷售計之、當在十萬元以上、此間雜漕兩業、開會議決、一致反對、皖商聯會事務所、以該局違法徵捐、加重人民擔負、除電各縣鎭商會、堅決反對外、並電權運總局、請予取消、

拘獲大批嫌疑盜匪

縣政府前據探報、謂有大批嫌疑盜匪匿跡鄉間、特於十日派劉副隊長率隊前往、會同公安分局、拿獲王照興・王得重・馬得標・孫志先・張定左・裴方順・暨婦人陶朱氏等七名、現已解縣訊辦、

合肥

三十七軍一部將回皖

皖南各屬、前因匪患、曾紛電中央及陳調元軍長、請調三十七軍、回皖坐鎭、頃據北平消息、陳在平與蔣總司令晤面時、經商准蔣氏、抽調一師回皖、並已電達軍委會查照、又軍界消息、三十七軍第三師長談經國、刻奉陳調元令、調充中將參議、遺缺以第一師二團陳團長升充、業已分別交接、

第三軍過蕪回贛

第五路軍所轄之第三軍二十一軍、自由前線撤回後、連日紛紛過蕪赴贛者、已有一萬餘人、第三軍長金漢鼎、亦於七日晚率衛隊營、由京乘江大輪過蕪回贛、

呈請撥還各軍借款

去歲守肥各軍、以直魯軍兩次圍攻、餉糈無出、先後請由商會向各商籌借款項、以濟燃眉、計三十三軍財務會借洋三萬二千八百元、交通處一千元、經理處二千八百元、手槍隊一百二十元、第十軍二百十一軍一百五十元、四十軍九千八百元、共計四萬六千九百二十元、商會現因北伐告成、已呈縣轉省、請如數撥還、以便轉還、而淸手續、

雜貨業反對糖捐

新任合巢糖捐稽征所長陳樹濤、在裕溪口設卡、征收進口糖捐、又派員來肥、檢查存糖補捐、合邑雜貨業認爲苛捐、一致起而反對、並以大通・蚌埠・蕪湖各處、亦反對糖捐、在無組織全省糖業聯合會、此間亦已派夏良臣爲代表、並電糖聯會知照、

凌霄漢閣談戲

龍套與配角

京班龍套、屈於貴族專制、個人風頭之下、遂爲前後台所輕。下台領開賞式的幾枚銅子、上台像「三天未曾用飯」的餓鬼。只要伺候名角的節骨眼沒有錯、其自已之職務、樂得省減。此不足責也。錢少人微、若依照規矩、反被前台只重主角做唱之所謂戲內行覺得討厭耳。

其實龍套之表演、雖無個體的行動特殊風頭。卻大有合體的行動重要組織。即以唱論天官賜福之合唱、例須龍套合聲則龍套肚裏無幾支曲牌子不可也。餘類推。不信試往各省鄉土班一看、即知龍套所以爲龍套、與主角恒相互易位、從無如京朝班之「菜門翁仲」、『學宮門斗』的樣兒也。

龍套以合體組織之表演爲主。非比主角只須顧及個人之台面。（主角亦有合體組織者、如慶頂珠之蕭恩父女。相距須照舟中之距離是。）龍套則一組（四人）半組（二人）倍組（八人）以至二倍三倍。皆係合體之行動。戲班中於武戲之場子、有所謂大擺隊、小擺隊、二龍戲珠、鑽筒子等等名詞與方式、其步法陣勢皆具有半行、曲線、大圓之美、而京中班子多不注意。即放大小擺隊、幾已絕跡、而前幾年榮慶社及直隸老梆子班則色色俱全、從不知何者爲偷減。蓋外班重演戲、重全體之組織。而京班重一二名角之唱做、故乃名角日紅而戲規日壞。近來之紅角如梅蘭芳等所排仙女戲固以舞蹈自鳴、然亦只知注重個人。如天女散花只見天女一人大跳大唱、而嫦娥奔月則一班仙女侍從、大都煙灰滿面、上敷脂粉、行動如傀儡之潦倒零碎、令人可怖。如此則天女一人雖出足風頭亦有何意味。前見海班演貍貓換太子（忘其爲幾本）寇珠宴路一場。共四個仙女皆選而且淸俊者、復有一了髻童子在寇珠之前。寇珠唱一句、換一方向（如扯門式）每次都有整齊之組織、變幻之姿勢、極爲美妙、此豈京派所能夢見耶。

配角者劇中之配角、不是某紅角某闆老板之配角、此首須認淸者也、京班之配角乃專爲伺候紅角、交代紅老板的節目爲專務、斯爲大謬。昔日老譚最稱許之配角爲沈三元（名全奎）。曰三元總「沒有錯。」於是沈之外號、即「沒有錯」。沈亦老伶、能戲多而不自立、不出風頭。唱工則淸穩、身步安詳、不走板、不冒調、按部就班。所謂「沒有錯」者此其一。老譚唱碰碑、缺六郎他來就六郎。唱捉放、他就來個呂伯奢。唱南陽關他就穿上蟒子來韓擒虎。所謂「沒有錯」者此其二。老譚唱做上出盡風頭、他從不敢照戲演戲、其唱詞、做派、只以能交代譚開口動足之節骨眼爲限度、決不敢稍露本能。以占老譚之面子。此其所謂沒有錯者三。無論演六郎、演伯奢、總是一副面孔。台下以爲不討厭、老譚以爲可喜。而以朕論之、只能算老譚個人的一個好配角耳。

三百八十期

光新 The Eastern Times 報時

Pictorial Page

十七年七月十四日

蔣介石招待中外記者　對裁兵善後及東北問題有表示

奉代表將謁四總司令　聞連日接洽甚圓滿

整理軍事擬定大綱　擬設編遣委員會

民國日報記者迴秦往　上[illegible]

怡昌綵織廠被竊　逃[illegible]

上海夏秋國貨展覽會一瞥　①順昌廠化粧玩具出品　張有德

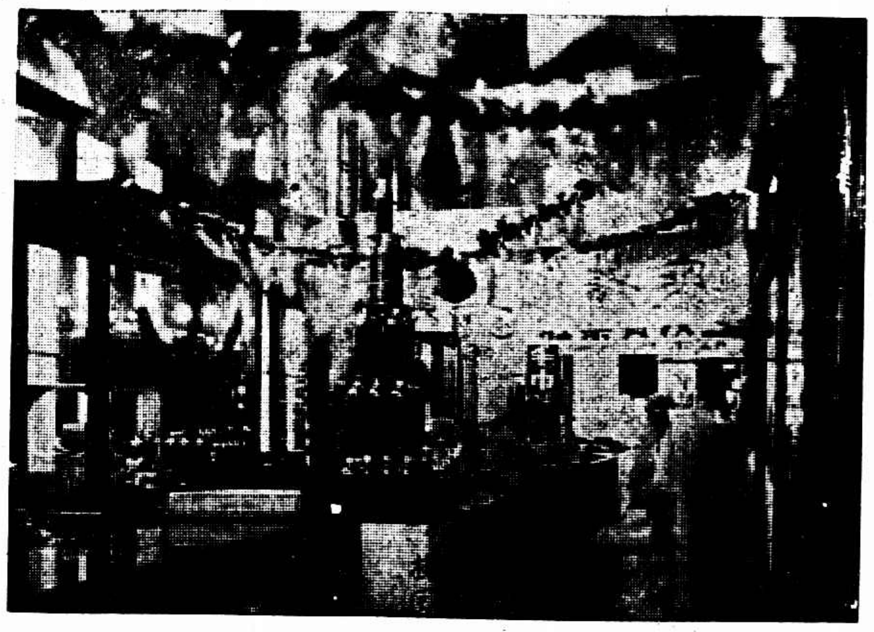

②光明廠熱水瓶出品　張有德

Ⓘ咋晚上海法租界之提燈會　張有德

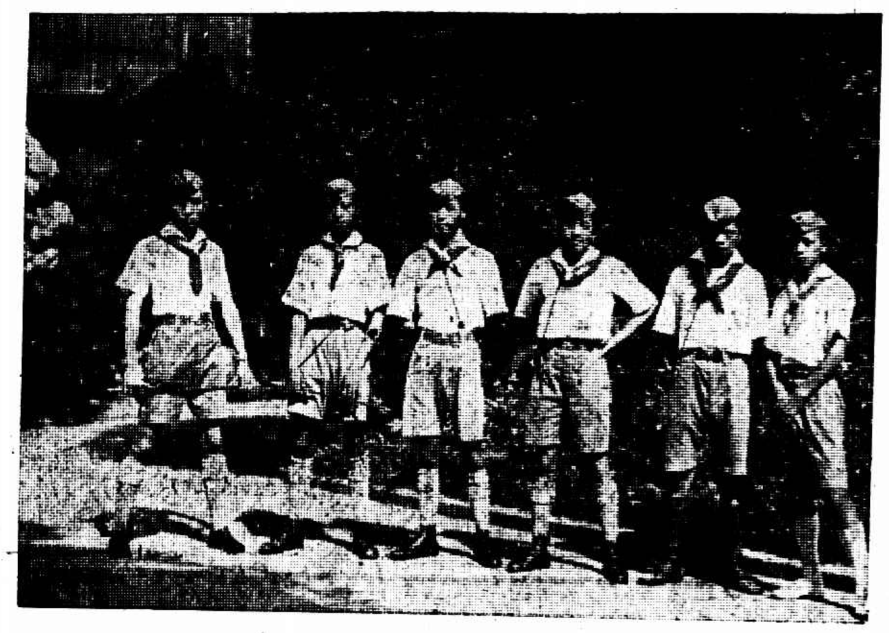

③在場服務之總商會社會童子軍「自右至左」張志鴻王昌樑丁世偉孫蓮生王吉人臧小枒　張有德

Ⓘ上海同義公學學生參加提燈會　張有德

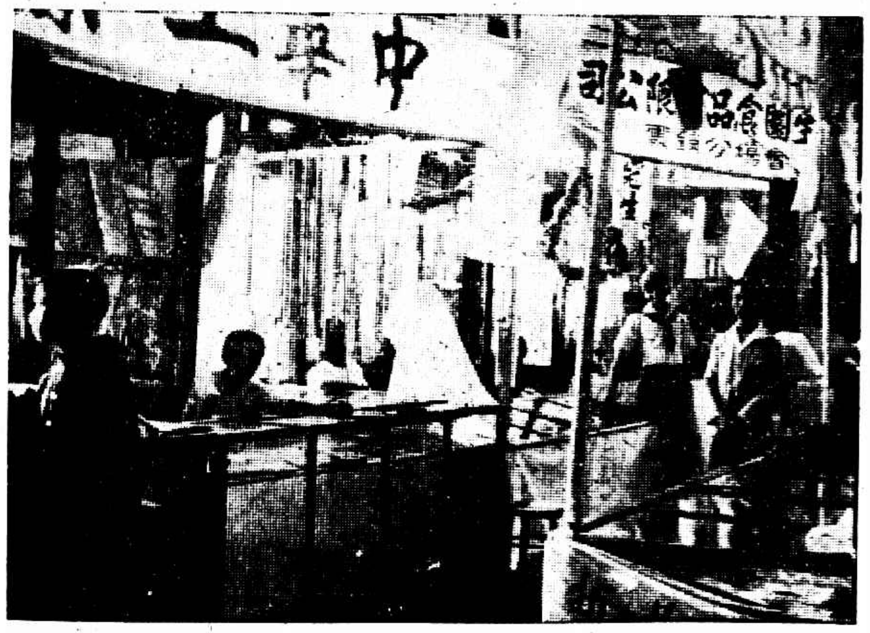

④冠生園及中華工業社出品　張有德

⑥會場大門　上海總商會　張有德

Ⓘ法捕房偵探隊之燈彩　張有德

French celebrating their Bastille Day. Ⓘ The Lantern Procession in the French Concession last night. Ⓘ Students of Tung Nee Public School taking Part in the Lantern Procession. Ⓘ Great variety of lanterns displayed by the Detective Corps of French Police Office.

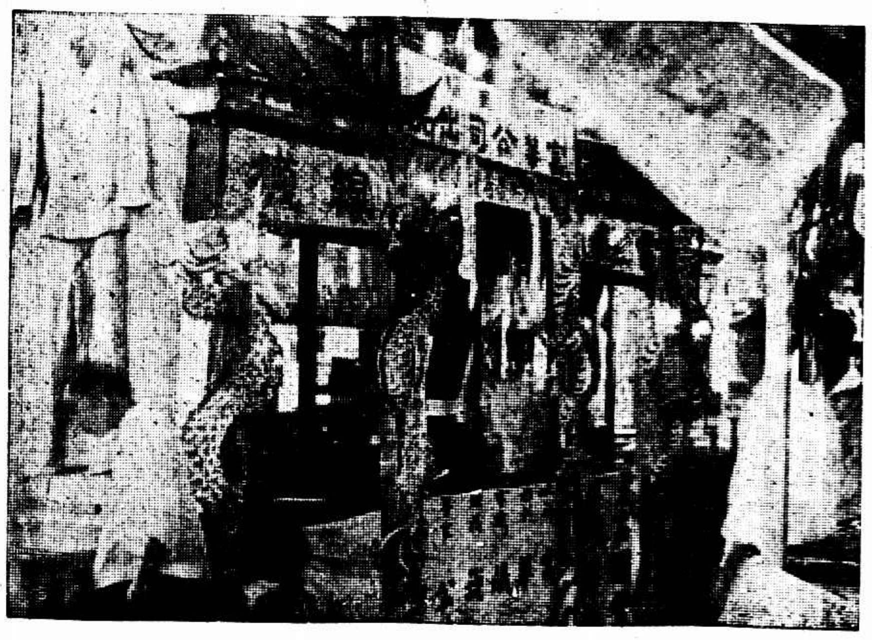

⑤富華襪廠出品　張有德

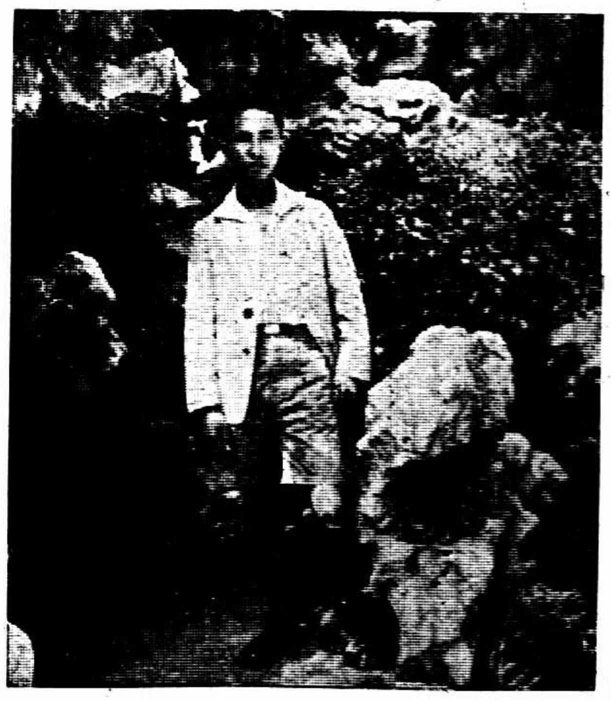

⑦全場招待兼糾察員劉道芳　張有德

Glimpses at the Exhibition of Chinese Made Summer and Autumn Goods. Shanghai. ① Toilet articles and toys maunfactured by Zung Chong Factory. ② Ice-hot bottles maunfactured by Kwang Ming Factory. ③ Order maintainers of the Exhibition—The Social Boy Scouts of Shanghai General Chamber of Commerce. From right to left, Messrs Chang Tse-hong, Wang Chong-liang, Ting Shih-wei. Sun Lien-sung. Wang Chi-zung and Chuang Siao-mei. ④ Productions of Kwang Sun-yuan Co. and Chung Hwa Industrial Co. ⑤ Productions of Fuh-Hwa Kintting Co. ⑥ Entrance to the Exhibition—Shanghai General Chamber of Commerce. ⑦ Mr. Liu Tao-fong, the Canvasser and Investigator of the Exhibition.

上海記載

國貨運動大會之尾聲
第三次游藝會觀衆更多
大會閉幕潘局長致勉辭

昨爲上海特別市國貨運動大會最後之一日、工廠出品改良討論會、仍假總商會繼續開會、上午招待科學儀器業・五金器具業・印刷業、下午招待捲煙業、第三次游藝會、亦假座總商會、於下午二時起、先行大會閉幕儀式、由潘局長主席致辭、並有工商部代表等演說、閉幕後、乃開始表演游藝、觀衆較前兩次增多、盛極一時、至晚八時、始告散會、玆分紀各項情形如下、

末次遊藝會之精采

國貨運動大會第三次遊藝會、昨日仍在總商會舉行、下午二時先行閉幕式、禮畢即開始遊藝、一爲開心團董別聲等之諷刺劇煙槍毒、次爲費西冷化裝蘇灘新蕩湖船、三爲周筱虹雙簧、四爲趙中山魔術、五爲王无能之獨脚戲、六爲王愛玉蘇灘、勸用國貨一曲尤覺新穎、七爲陸嘯梧唱春、此次新編勸用國貨及頌揚國貨運動大會兩曲、莊諧並具、發人深省、最後爲鄭正秋・譚志遠・張四維・張彩霞・高梨痕・高漢英・顧醒愚・徐寒梅・秦子龍・馮志成・趙警鐘・等合演之新劇良心、借題發揮、語語深入人心、至八時始散、

大會昨日下午閉幕

國貨運動大會自七日開幕以來、預定之一週期間、至昨日告終、下午二時、仍假座總商會舉行閉幕禮式、到工商部代表駐滬辦事處徐秘書、市政府饒代表、總商會代表葉惠鈞、提倡國貨大同盟陳翊庭、國貨維持會王介安等、由農工商局第三科長張廷灝代表潘局長主席、吳正綫司儀、行禮如儀、主席致閉會辭、工商部徐代表・市政府饒代表・總商會葉代表・相繼演說後、而轟轟烈烈之國貨運動大會、於是閉幕、

商業雜誌增國貨欄

商業雜誌社發行之商業雜誌、擬於下號起、特闢國貨欄、詳載國貨商品商店新聞工廠調查等等、藉以宣傳、

國貨展覽會
七日營業約十餘萬

夏秋國貨展覽會、開幕已屆一週、自前日發行摸彩贈品劵後、到會參觀人數更覺擁擠、因之商場生意、頓增數倍、總計七日內會場營業數目、[illegible]從來未有之盛、各廠每日營業之發達、據調查所得、當推緯成公司及袁震和綢廠之綢、華東廠之華東綢與華東呢、厚生廠及達豐公司之布、華生電器公司之電風扇、中國亞浦司電燈泡廠之電燈泡、南洋兄弟煙草公司之香煙、五洲固本廠之肥皂、現該會爲普及贈品並引起各界購用國貨之興趣起見、特託由加入該會一部份廠家之批發所、代售贈品券、

國貨展覽品
豁免稅捐……減收運費

雙十節開幕之中美國貨展覽大會、前日由工商部駐滬辦事處呈請工商部、對於該會徵集之各省出品、豁免稅捐、減收運費、茲得工商部指令、謂已制定五聯豁免稅捐證書、暨五聯減費運單、呈請國民政府鑒核、並請分令財交兩部轉飭所屬關卡及官營鐵路輪船局所遵照辦理、

提倡國貨徵求會
展期揭曉

上海市民提倡國貨會、昨通函二十四隊長云、茲屆閉幕之期、本擬舉行總揭曉、奈廿四隊隊長所報到分數者、僅三分之一、勢不得不展期一星期、（期當再通告）再舉行總揭曉及閉幕式、

閘北實行檢查日貨

上海各界反抗日軍暴行委員會所組織之檢察委員會閘北辦事處、自成立後、檢查閘北各洋貨字號之日貨、十分精密、近日正在檢查寶山路及南陵里一帶之洋貨字號、連日查出之日貨均送至反日委員會、各貨所值約計三千餘元

反日絕大勢力醞釀
全國反日會籌備十分神速
各地陸續推定代表

各界反日暴行委員會籌備全國反日暴行委員會以來、各省縣市均紛紛來電贊同、並推定代表出席念一日之全國反日暴行會成立大會、近兩日報到者、上虞反日暴行會代表徐子良胡師柳徐葆珽、首都民衆反日救國運動大會代表羅琳張利模武漢外交後援會代表黃天煜、浙江民衆反日運動會代表田和卿、吳興對日絕交委員會代表沈借凡朱秉夜、浙江十一中學反日會、麗水民衆對日經濟絕交委員會代表張爲楨陳濂、河南開封對日絕交委員會周炎、武進外交後援會杜儒珍陳一夢、寧波民衆反日會石墨園、漢口市對日絕交會王森甫劉秉彝、鄞縣民衆反日會王思成馬震遠、泰興外交後援會章卓如、浙七中濟案後援會徐溥時趙捷先、慈谿民衆反日會陳中堅應星耀錢船雲、青田各界反日會朱定山等、上海反日暴行會均一一電復表示歡迎、並促早日起程、又請將議案先期見示、以便彙集云、

南京路日貨
將一律封存
反日會起草條例

各界反抗日軍暴行委員會、十二日開第十八次執委會議、討論事項、㊀新大陸公司私進大批日貨、並影射國貨案、（決議）交公斷委員會公斷後、照懲儆奸民條例處置、㊁上海開源電線廠來函稱、該廠徐元光線免納基金、請領通行證案、議決交調劑委員會辦理、㊂杭州商民協會籌備委員會來函、稱該地感化習藝所需用原料紗線取給於上海、請准予免納基金案、（議決）函復請改用國貨紗線、㊃振華堂洋布公所代表顧子槃請求變更登記方法案、（議決）如不願日貨流通市面、應來會報告、由本會派員會同該公所負責代表將日貨一律封存、封存期限照本會宣言（關稅自主之時即本會解散之日）爲標準、如不願封存、應來會照章登記繳納基金、領取通行證、但無論採取何種辦法、須於七月二十日號以前辦理完竣、㊄提倡國貨會提案、維持國貨原料辦法、是否工廠原料減輕救國基金、抑另有其他辦法案、（議決）如製造原料係國貨者、不獨維護獎勵、且呈請中央免稅、如原料品非國貨者、已購之貨特別通融、未購者不准再購、㊅南京路商聯會登報通告、將日貨一律封存、對於本會表示就範、本會應取何種辦法案、（議決）㊀公推陶樂勤周參二秘書起草封存條例、㊁被封之貨、應加貼本會封條、㊂通令各界如遇商店私賣日貨、請即來會檢舉、㊃將封存日貨造具清册來信報告、㊄函請南京路商聯會嚴予監督並執行、議決通過、

內外第九廠仍停業

內外第九廠工潮、雙方堅持、尙無解決訊、昨日下午、廠方將全廠甲乙兩班工人工資、分別結算、定今日發清、已於廠門前張貼佈告、通知工人前往領取、該廠昨晨並不放氣、仍全日停業、（大中社）

國貨火柴廠之調查

近年國內火柴工廠林立、惟一般外商、暗中競爭甚烈、致各廠營業日形清淡、最近已有羣趨閉歇之勢、農工商局目睹其困難情形、現正設法救濟、一面呈請國府內政部及工商部通令國內各地、一律採用國貨火柴、一面盡量宣傳、俾各廠之營業得以日漸恢復、茲將國貨火柴廠之出品商標等列表如下、

火柴商標	廠名	廠址
上海漁樵・松老・三老・金鼎・雙前保險・寸王・農夫・嘉禾・馬車・雙元寶・爾鼓・雙斧・雙童・清水・	熒昌火柴工廠	上海浦東陸家渡
中國・地球・牛頭・利國・利民・花牌・蜂王・美船・	利民火柴廠	南火車站營盤路
美麗・歡喜・全球・幫龍・三寶・小獅・快發財・既館・	燮昌火柴廠	閘北西寶興路
多福・吉祥・	蘇州火柴廠	蘇州
天女散花・火車・單獅・雙輪船・江蘇・五福・寶塔・飛安全・消水・定軍山・	鴻生火柴廠	蘇州胥門外黃亭頭
南通・龍馬・狼山・麒麟・奎星・快船・	通燧火柴廠	南通大生港
雙月兎・月兎・釣魚・人象・三貓雙虫・雙貓・篆字中華・黃鶴樓・雙童・牡丹鳥・操琴・	中華火柴廠	南匯周浦鎮
無敵・寶塔・鴨頭・財神・地球・三羊・五亭・金魚・牧童・延壽・	耀揚昌記火柴廠	

赴印度等處
護照新例展緩施行

我國駐新嘉坡總領事、昨致金交涉員函云、前准本地政府通知、以後凡由中國直赴英屬印度仰光之華僑、須在其本人出發地點領攜護照、並經各地附近之駐華英領事簽證、方准前往登岸等語、此事當經本館往來交涉多次、告以華僑雖常有由華新在本館領取護照、再到本地護照局簽證前赴印度仰光之事、並非有意取巧、欲免英領之檢問、然本地政府仍以路經新埠、領照與通例不符爲詞、僅允將新例展期至本年九月一日施行、除呈報外、相應函達貴署查照、並希通告我國赴仰光及印度之旅客、務在未出國前、先將手續辦理妥當、以免被拒登岸、至赴荷屬各地者、仍可到本館領取護照、並經本埠荷領簽證、一如舊日辦法、

熟貨業職工仍停工

熟貨業職工會會員趙阿金萬阿春顧根徐金阿四王阿亭胡阿子王成山陳貴寶葉仁甫周永富劉寶福朱阿惠等於前日至法租界分別向小北門外老同裕和西新橋街法大馬路口同乾和等店勸令工友停工、當被巡捕查見、一併拘入捕房、昨解法公堂、中西判官各罰洋五元、或押五天以儆、

聞昨日職工會續開大會、一致主張繼續停工、誓必達到目的、被捕同志已釋放、各工會紛紛致函慰問、並贈送麵包痧藥水等、

女青年大會末一日

十二日爲女青年會全國大會最後一日、早八時至九時仍有靈修禮拜由曹廣林主講、題爲大國民資格之六[illegible]精神、九時至十時半、報告經濟討論的結果、如募捐須根據最詳確之預算、并以募捐爲宣傳會務之時機、營業須以服務爲標準、又當注重改良營業方式、提倡婦女職業、十一時至十二時通過全國女青年會今後應努力之事工議決案、如齊家運動、婦女識字運動、婦女職業、公民訓練、德育事業、國際親善等、下午四時夏萃芳夫人請茶點、四時半至六時改選協會委員、計住滬委員有夏天長夫人程其保夫人梅華銓夫人、鄺章成夫人、薛仙舟夫人、李登輝夫人、鄺富灼夫人、牛惠生夫人、郭秉文夫人、愛梅夫人、謝維士夫人、丁明玉女士、李會理夫人、高恩養夫人、李晋茂夫人等十五人、外埠委員有曾寶蓀女士謝冰心女士、朱庭祺夫人、陳維屏夫人等二十五人、晚七時半舉行閉幕式、爲一聖餐禮拜、由曹廣林主領時、禮堂中銀燭高燒、聖樂悠揚、會衆即隨此時青樂之節拍輪班行至台前跪領聖餐、其一種莊美幽靜景象、眞令人疑身在客西馬尼園中焉、時至九時半始散、

儉德會星期同樂會
本屆起暫停舉行

儉德儲蓄會前爲增進會員興趣起見、特於每星期日上午九時半起、舉行會員同樂會一次、自本年一月一號以來、已舉行三十次之多、從未間斷、每次節目中、有高尙游藝及優美影片等、均博得會員絕對歡迎、並不收費、茲聞該會以近日天氣炎熱、故自本星期日（十五號）起、將該項同樂會暫行停止、一俟秋涼再擇期舉行、

以前三工會結束費
代表三人赴京接洽

前上海工統會工人總會縣總工會等三機關自結束併歸工整會後、各該會職員等因欠薪滯留滬上、疊向工整會請願轉催中央撥給解散費等情、曾誌本報、茲悉中央對此已覆電工整會、請到京商酌辦理、翁光輝代表縣總工會周志宸代表工人總會、工統會代表公推陳彬、業已連袂赴京候示辦法

縣黨部登記將開始

上海縣黨務指導委員會、組織部、對於各區幹部工作人員之登記決依指委會第二次常會之規定、於七月十五日下午五時截止、至全體黨員之總登記、決於七月十六日起開始、總登記處設於南市蓬萊路該會內、登記期自七月十六日起至七月三十一日止、臨時登記處設四處、（一）閔行三區黨部、（二）塘灣四區黨部、（三）北橋七區黨部、（四）三林塘二區黨部、登記期均自十七日起至二十二日止、凡全體黨員均須往登記處登記、如有交通阻滯往返不便之處、得就近分別前往各臨時登記處登記、

宋子文赴北平

財政部長宋子文、於前日由都來滬、與財部要人等商議部務後、於昨日下午二時、由黃浦碼頭乘座大連汽船公司輪船天津丸赴塘沽、換小輪至津、轉往北平、

天津人定大批糧食

據本埠商界消息、謂天津近日四鄉、與天津城鎭之交通、爲天時所阻、以致運輸不便、米麵等物頓感缺乏、連日津方米商向滬定購米麵等糧食、作一巨大之投資事業者頗不乏人、一方向江蘇省政府請求特准暫解向津沽方面運輸米麵出口禁令、以便由津浦京漢兩路北運、

軍人乙種旅行執照
祇准乘坐三等客車

軍事委員會現爲維持路政起見、經該會第十四次常務會議議決、自七月十五日起、所有軍人所持乙種旅行執照、祇准乘坐三等客車、以示限制、甲種執照、則仍照原訂條例辦理、

召集各省商協代表
寧蘇兩方覆電贊同

市商民協會、前經執行委員會議決、擬聯合蘇浙寧三商民協會、共同發起召集各省市商民協會代表聯席會議、當經分電同意去後、茲接到南京特別市暨江蘇省商民協會復電、極端贊同、

暑期軍訓班展期開學

市黨部暑期軍訓班本定於七月十五日正式開學、茲因送考外埠來函紛要求、特將開學日期展延一星期、准於七月二十二日開學、

上海驗契
仍由縣政府辦理

上海特別市接收上海縣十一市鄉治權問題、縣政府已於本月九日移交妥貼、惟關於驗契一層、日昨縣政府接奉江蘇省政府財政廳電令、內開略謂驗契一事、係屬國稅範圍、應由該縣一手辦理、以裕稅收云云、縣政府奉電後、除轉飭驗契處照常工作外、並佈告各市鄉農民、一體遵照矣、

太和夏令藥品
近來異常暢銷

四馬路太和大藥房、每屆夏令、特製急救衛生消暑藥品多種、以供社會需要、急救品、如急救時疫水、樟腦、白蘭地、霍亂吐瀉藥等、功效頗速、衛生品、如防疫臭藥水、清香開痧藥、立躋臭避藥、爽身痱子粉等、消暑品、如新鮮菓子露、菓子汁等、因近日天氣燥熱、該藥房批發門市、供不應求、

日本派高等警察
在滬防赤化運動

防止赤化之特別高等警察制度業已實施、十二日發表具體的組織、分內地爲六區、使警務官分掌之、已任命警務官五人、海外則派事務官三人、上海爲赤木親之、倫敦爲數藤鐵臣、柏林爲宮野省三、（東日十二日電通社）

無票乘車善後辦法

滬寧路局對於前日該路南翔站發生會車憲兵與無票乘車士兵衝突後、該路車務處即思佈置妥善辦法、茲已定於本月十五日起、凡該路及淞滬支路各客車上各規定無票乘車士兵一定坐位、不得越級、一面命在車各查票員將各車上無票乘車士兵人數隸屬部隊及來往地名逐日逐班具單報告、以便彙報、

兩絲廠中小糾紛

閘北餘家橋德和絲廠女工、於昨晨八時起同盟罷工、警局得訊恐釀事端、立派巡官巡長前往調查勸解、始知實由一極細小之事而起、蓋某號車女工、因工作懇劣、被管車斥責、女工不服、互相口角、各女工羣起附和、乃竟致演成全體罷工、嗣後由局巡官等集合廠女工勸導、命彼等速即上工、各女工亦即諒解、至下午一時許、乃相約全體復工、又餘家橋盈豐絲廠女工、於昨日下午一時起亦忽全體罷工、該廠經理立即電致四區公安局請爲派警保護、調查起因、由於該廠近來所發之繭子、均係薄皮繭、各女工一時趕不出工作、平常每天每女工約可繅絲十一兩、而此項薄皮繭每日僅可繅絲八兩左右、且較之好繭倍覺吃力、管車等因做絲缺額、時向斥責、故乃相約停工、要求將此項繭子收回、一概易以好繭、廠中不允、以致兩方相持、全體罷工後經張巡長從中調解勞資雙方均告同意、故至二時後、即全體宣告復工、

牢記！蔡公時之死
清涼寺中明日追悼會
中央亦派員致祭

蔡公時爲五三慘案殉難之烈士、凡我國人莫不哀悼、其家族定於明日在新閘路（麥根路）清涼寺開靈祭奠、國民政府特派張市長定璠代表致祭、中央黨部亦有專員往祭、茲將致祭時間之分配及致祭禮儀程序錄後、

▲致祭時間　自上午七時至八時、爲戚族及治喪處同人、八時至九時、爲江西旅滬同鄉各團體、九時至十一時、爲中央黨部國民政府暨本部軍警各機關團體及各省特派代表、十一時至下午六時、爲各界人士、

▲致祭禮儀　㊀引禮者導致祭人蒞禮堂、㊁肅立、㊂奏哀樂、㊃獻香、㊄獻花、㊅行禮、㊆宣讀祭文、㊇家族答謝、㊈禮畢、上項禮儀程序、適用於各機關團體代表、其餘個人前往致祭者、執行三鞠躬禮、如備有祭文者、亦依照上項程序行之、

各縣清鄉決計實行
警備司令部之布告

三十二軍及淞滬警備司令部、曾於七月十日、召集清鄉會議、上海等二十縣、僉以清鄉經費、墊款不易、要求錢司令轉請省政府、將此項經費、作正式開支、聞錢司令已據情咨照省政府矣、茲照錄三十二軍司令部淞滬警備司令部鄉字第一號佈告云、照得本軍部奉命駐防各縣以來、倏逾三月、雖力事振刷、安輯閭閻、而共黨時思暴動、土匪滋擾頻聞、一再籌思、非興辦清鄉、不足以維安寧、而靖地方、特督率各縣、組織清鄉委員會、專辦清鄉、藉紓民困、舉凡調查戶口、取締槍械、處置游民、檢舉奸宄、嚴緝共黨匪類、均已訂有具體辦法、着手進行、合亟布告、各界一體凜遵、

中國國民黨政綱

改良農村組織增進農人生活（對內政策第十條）

制定勞工法改良勞動者之生活狀況保障勞工團體並扶助其發展（對內政策第十一條）

勵行教育普及以全力發展兒童本位之教育整理學制系統增高教育經費並保障其獨立（對內政策第十三條）

一切不平等條約如外人租借地領事裁判權外人管理關稅權以及外人在中國境內行使一切政治的權力足以侵害中國主權者皆當取消重訂雙方平等互尊主權之條約（對外政策第一條）

關於中央及地方之權限採均權主義（對內政策第一條）

中國國民黨上海特別市黨部宣傳部

法租界提燈會一瞥
顧家宅公園特別布置

今日爲法國民主紀念日、法租界當道循例舉行慶祝、由工部局僱工匠在法領事署前紮就高大松柏牌樓一座、上懸國旗、並裝電燈、署內客廳中遍懸鮮花松柏燈綵、廳前草地遍植木桿、桿頂懸掛國旗紙燈、大自鳴鐘工部局在門前搭松柏牌樓外、又在大自鳴鐘房屋四週滿裝五色電燈、各捕房門前皆懸掛燈綵、又大自鳴鐘及霞飛路等處救火會、除在救火車上裝紮各式松柏燈綵外、並在門前懸掛五色紙燈電燈、顧家宅公園在華龍路大門、用木板裝成城門式、週圍均裝滿五色電燈、園內向南洋房門面四週、裝滿電燈、園中樹枝上遍懸擺營式紙燈、又夾道植木桿、滿懸紅黃各式紙燈、裝成傘形、或寶塔形、式樣異常美觀、又在園中草地搭蓋席棚一座、備今晚開映影戲、並在音樂亭四週柱上裝滿紅綠各色燈、又在池中、置有用紙紮成之魚蝦蛙蠶燈綵、又大龍燈兩條、相對作搶珠狀、浮於水面、工部局以全力佈置今園內燈綵、頗費心計、較往年勝過十倍、先於昨晚九時舉行提燈會、加入之團體燈綵、於下午四時後已先後陸續至大自鳴鐘前草地上齊集、至九時排隊出發、前導法總巡西探長、乘坐汽車兩輛開道、後武裝越兵一排、法海陸軍軍樂隊、及法兵各種燈彩龍船龍燈蛇燈寶塔台閣等燈綵、越兵掉獅子、小東門捕房各捕燈綵、如鐵甲車等、金榮義務學校學生軍童子軍、各執火把、法租界納稅華人會、法租界商業聯合會、法租界中華義勇隊有虎頭船一只、裝在汽車上、上坐扮關公關平周倉戲裝者三人、法捕房偵探處紙紮成龍船四只、霞飛路捕房各捕燈綵、徐家匯商聯會、法租界攤販聯合會房客聯合會、南陽橋及西區兩商聯會、大自鳴鐘捕房各捕燈綵、同義公學學生軍童子軍、唐家灣商聯會鐵華公學男女學生軍童子軍、盧家灣寶建路兩捕房各捕燈彩、英租界救火會中西救火員、並在救火車上裝划龍船一只、及活動狗熊一只、閘北救火會救火車、法租界救火會中西救火員、並在車上裝成各種景緻、有一輛四面坐花裝法國女子各一人、又裝成兵艦一只、又大龜一只、最後爲法商電車公司滿裝五色電燈之電車一輛、燈彩中以飛禽爲多、出門向東、至外灘、過法領事署、至愛多亞路、轉西至天主堂街、折南仍至法大馬路、向西過八仙橋麥高包祿路、由霞飛路直達顧家宅花園散會、沿途人山人海、非常擁擠、

今日上午八時在法領署舉行升旗後、在顧家宅花園舉行閱兵、十時在霞飛路救火會開歡迎會、十一時在法領署內開慶祝會、招待中外來賓、晚間在公園內開跳舞會、並映影戲、至天明爲止、旅滬法僑皆興高彩烈、

絲織品產銷稅開辦
稅局明日招待絲業代表

江蘇全省絲織品產銷稅總局、業已擇定閘北寶山路天吉里爲局址、開始辦公、所有絲織品產銷稅、定七月二十一日起開始征收、玆錄其通告云、上海電機絲織廠織業公會・綢業公所・盛經綢業公所・杭廠駐滬各行莊公鑒、本局於本月二十一日開始征收各類絲織品稅、於本月十五日下午二時、在閘北寶山路天吉里本局內、略備茶點、請屆時准派代表前來面商一切、

順利印務局
工友得援助

江西路順利印務局自九日宣佈開除工人沈廷槐茹佩卿、引起全局怠工、深得各界援助、截至昨午止、有唐泉同志個人捐助大洋五元、榮利印務局工友捐十元、既興印務局工友捐洋五元、其他工友捐助一元或幾角者不等、並聞資方將另招工進廠、惟印刷界工友一致團結、竟無有應招者、

上海漫畫
十三期出版

上海漫畫十三期定今日出版、色彩鮮艷、內容多描寫上海最近最時髦之生活狀態、淋漓盡致、封面有圖案之「上海之夜」、文農之「上海婦女所讚之文字」、及「上海時髦之自殺」、淺予之「新裝」及「上海之不快之感」、光宇之「上海之西醫」、及「講愛情之方式」、少飛之「上海公園裏之柏裏裕」、及「花粉美人」、王先生之「發燒外國人」、銘印插圖有「世界人體之比較」、「莎士比亞之紀念劇場」、「范倫鐵拿之油畫」、該社尙有自第一期至第十期之彙刊、封面用彩色漆印、裝潢富麗、現正趕製中、不日出版、每册祇售洋一元、

追悼潘常二伶

伶界聯合會於昨日舉行追悼潘月樵常春恒大會、到會者有夏月潤趙如泉李桂春孫玉聲麒麟童伍月華孫乃卿陳嘉祥陳嘉璘周五寶等二百餘人、於下午三時奏樂開會、由伍月華何潤初等招待、沈冰血讀總理遺囑、夏月潤趙如泉李桂春主祭、麒麟童司儀周五寶報告潘常二人行述、孫玉聲讀祭文、該會設立之榛苓小學唱追悼歌、夏月潤孫玉聲麒麟童及來賓朱劍霞等相繼演說、聞者莫不哀悼、末由潘常二家屬答謝、散會已鳴鐘五下矣、

禁煙論文比賽
九月底截止

禁煙總局宣傳委員會禁煙論文比賽截止期、本定七月底結束、現因各地中小學校來信、因暑假關係、要求延期、該會決將禁煙論文比賽、延至九月底截止

借送信爲名上樓 民國報記者戴冰若遇暴徒

民國日報記者戴冰若、本駐南京、最近一日前來滬工作、寓法租界貝勒路恒慶里六十號前樓、妻亦同居於斯、頗方大腹便便、行將生產、戴到滬後、不常外出、友朋往來者亦稀、家中一切飲食工作、由其姪媳代爲料理、昨晨六時許、姪媳方從家中走出、至恒慶里戴寓代洗便桶、當步入後門、背後跟進兩人、身穿白色短衫袴、詢以何事、兩人中一人、手出書信曰、「我們欲投信戴先生、請你通知一聲……」姪媳不之疑、登梯呼叔叔開門、時兩人尙未上樓、徘徊於後門之內、二房東婦人、欲將後門關住、兩人即向伊說道、「莫關、有一人等在外面……」覩之固有一人、亦短服者、旋兩人同時上梯、奔至戴之前樓房門外、拔出手槍亂轟、戴在房門、遂當其衝、受彈倒地、兩人聞房中人倒、飛奔下樓、與後門口之一人同時失踪、戴妻見夫受創、急從樓板上扶起、設法抬至樓下、呼黃包車送醫院救治、醫生檢查全身共中三槍、左右胸前各一、右臂一、傷勢頗重、現在危險時間、尙能作語、聞戴係泰興人、今年二十六歲、

因小故而輕生 婦人二名…男子一名

與夫爭吵

俞何氏、四十歲、無錫人、住法租界麥底安路匯成里八號、昨晨九時突與伊夫爭吵、旋即吞煙自盡、送醫院救治無効、迨至下午三時身死、

尼姑情急

海寧路秦茂成煤號主婦胡張氏、夫已故、生有一子二女、氏信佛極堅、自造庵堂一座於愛而近路承德里、庵名「植蓮閣」、羅致比丘尼數輩、氏每日必赴庵禮拜念佛、庵中有尼名月華、海門人、年廿三歲、因在原籍家中以故被父母呵責、遁來滬上、旋入該庵爲尼、迄今已有一年餘、前晚氏之長女阿雪(廿三歲)在室中沐浴後、不見短衫袴一套、未浴前適月華入其臥室、遂疑月華所竊取、即向月華詰問、月華否認、阿雪即將其驅逐、不許到庵、月華以難回家鄉、一時情急、即購服生鴉片圖盡、嗣經人察覺、送醫院救治、幸服毒尙輕、可保生命、而阿雪處不見之衫袴、後仍在自己室中尋獲、

知交不諒

南翔人吉阿大、二十九歲、在吳淞路霸郎橋楊順興柴行爲夥、已有七八年、爲人誠實、該店主楊根福(浦東人)極信任之、吉與一開汽車爲業之某甲極友善、因與甲同賃居於徐家匯、吉之主人有一女、名來娣、年十九歲、由吉介紹字甲爲妻、已訂期於開春結婚、前晚甲家中不見鈔洋十元、竟不容分辯、堅指係吉所竊取、吉以至交猶不明其心跡、卒至被誣作賊、氣忿之餘、當時即潛服生鴉片、昨晨經該居主察知、急送同仁醫院救治、奈時間過久、毒已攻心、延至下午八時身死、經捕將屍身車送斐倫路驗屍所、候今日法院蒞驗、

不願回家

山東靑島人李金進、向在本埠某西人家爲大司務、娶同鄉婦姜氏爲妻、氏今年三十二歲、賃居法新租界菩鍾路六十六號、生有一子、今年六歲、夫婦成婚以來、向極和善、近因李停歇失業至今已五個月、因滬上居住開支浩大、不易支持、故令姜氏挈子回原籍家中度日、乃姜氏不允、致夫婦間時起勃谿、前日(十二)又發生口角後、李於下午二時出外、留妻子在家、詎姜氏頓生短見、於下午五時乘夫出外未歸、在房門上解帶自縊、小孩叫母不應、大聲號哭、經鄰人聞聲往視、在窗中見氏懸於房門上、當即呼集鄰居等入內解救、該氏已氣絕身死、至晚七時、李始歸家、覩狀大哭、即報告捕房、將尸車送同仁輔元堂驗尸所、聽候報官檢驗、捕頭准之、但李自失業以來、坐吃山空、一時無力料理、當經友人設法幫忙、集資購備衣棺、於昨日下午收殮、將棺寄居山東會館、俟後盤歸安葬、

六人出手鎗 運貨汽車跳下 三千二百兩絲包劫去 司機爲俄國人

閘北談家橋裕昌絲廠、遣出廠主王福生張松偁湖州人蔡立福所推之小車押車、已繅好之絲五包、遂至北京路達昌洋行交貨、詎車經大統路底普善山莊後面、突有運貨汽車一輛迎面駛來、至該處停車、跳下盜匪六名、將出手槍、攔住小車去路、劫取車上所載之絲四包、相率登車、朝北向中山路疾馳而遁、王福生等見盜開車駛去、始敢大聲呼喊、附近崗警趕至、轉向中山路追趕、詎見盜車行駛極速、其汽車牌號隱約間似爲「五〇五」追至天通庵路鐵路附近、盜車瞬息不見、王等乃同赴報由經理王何卿投報四區公安局請緝、據王福生等稱、盜車之司機者爲一俄人、當時端坐車上並未下車、而行劫之六盜均衣短衣、裝成小工模樣、被劫之絲每包計值銀八百兩、共計損失銀三千二百兩、

姦佔有夫之婦 巡丁欺江北人 並阻止其行動

住居滬北湖家木橋之江北老嫗李沈氏有女張李氏、近因原籍鄉間年歲荒歉、度日維艱、遂於今正來滬謀生、來滬後即在滬北楊樹浦某紗廠做工、因母家距離紗廠較遠、往返不便、擬在廠之附近覓屋棲枝、旋有曾充紗廠巡丁之張子德、見氏雖出身江北而姿色倘佳、即向該氏假獻殷勤、偽稱家有餘屋、將該氏誘入伊家同居、張遂花言巧語、百般勾引、該氏遂爲所惑、竟致通姦、雙宿雙棲、儼如夫婦、該氏所得工資、悉被張騙取化用、前日該氏因思與夫久別、意欲通函問候、乃張竟以丈夫自居、非僅禁止通函、並拘束該氏之行動、致氏忍無可忍、乘間逃至母處泣訴、詎張亦跟踪追至、向氏等大肆恫嚇、左近鄰人目擊張之凶橫狀態、咸抱不平、鳴警將張帶入五區三分所、訊供一過、傳同該氏母女二人一併申送市公安局訊辦、

隔牆煙土 代銷人四十天

法租界會審公廨地窖中、於上月間失竊價值數萬元之煙土八箱、後由法捕房偵知、拘獲法兵數名及華人汪小寶一名、解經法領事署、由法領事預審、各情已誌前報、昨日由捕房將汪小寶解送法公廨請訊、先由捕頭稟明前情、請之汪小寶供、民人向在某法人處充當大司務、前由東家向吾說由安南西貢地方運來煙土八箱、托吾代覓主顧、故由民人覓就宣姓陳姓後、僱就汽車一輛至公廨附近、由陳等搬下煙土八箱、嗣後由陳姓將此煙土銷售與華界禁煙局、實不知是偷來云云、並延律師代爲辯護、被告不過代銷而已、致於搶劫實不知此煙土之來歷、不能成立、現今被告房公訴被告有收贓行爲之東家業由法領事署預審後判解西貢訊辦、惟亦不知此土之來歷、不久亦可開釋、應請開恩、中西官判汪押滿四十天以儆、

綁與刼 原是一手做

住居大滄路五十一號之甬人蔡仁初、在東有恒路八十號開設蔡仁茂玻璃廠、素性好佛、本年四月十八號早八時、乘坐自備汽車出外、行經東有恒路、突被綁票匪四五人各執手槍恐嚇、將汽車夫逐下、由綁匪自行駕駛、而蔡在被綁之汽車內仍雙手合十、默宣佛號、詎行經河間路、汽車忽然着火焚燒、綁匪即將蔡拖下汽車、拽之而行、蔡見時機已至、故作有病狀、跌仆於地、其時觀者圍集、匪遂開放手槍三響、一彈中蔡肩部、匪即一哄而逸、由捕查見、將蔡送院醫治等情、已誌前報、現經總巡捕房總稽查處華探目李寶林馮百順包探劉榮根馮碩孚於上月二十八號在北西藏路拘獲是案綁匪甬人許尙滿湖阿二兩名、抄出手槍一支、子彈八粒、解由臨時法院訊押在案、昨晨由院續訊、指定張德欽律師爲被告辯護、自本案改期後、即據李探目投稱兩被告尙犯有盜案二起、㊀一月十三號持械夥劫北蘇州路二百八十三號余某甫家銀洋五百四十元、㊁六月一號鄭脫路四十六號郁任家七百元、兩被告業已在捕房供認、並領捕房人員至各出事處指明如何行刦、惟蔡仁初已往普陀進香、不能到案云云、又由北蘇州路刦案事主之夥李榮卿投案認出許尙滿係在場搶刦者、又由事主王阿根之母王翁氏認出湖阿二係在場搶刦者、請之被告許尙滿供對於所控完全否認、湖阿二供認搶刦北蘇州路一案不諱、其餘各案則皆否認、推事核供諭本案改期訊理、兩被告還押捕房、

兩案盜匪就逮 張炳生家刦案 蜀興銀行號

盜匪鄭子奇李金華、於今年三四月間先後糾黨至法租界愛多亞路張文叔所開之蜀興銀行號及五頭道路福順里四號張炳生家行刦、巨贓逃逸、事爲法捕房特別機關偵探查知、將鄭李兩人及關係人朱瑞榮、鍾少卿、高紀元、吉如寶、宋長慶等七名一併拘獲、昨日解送法公堂、先由原告投訴被搶情形、請之鄭李兩人供認行刦原告家不諱、朱瑞榮供民人之親戚前與原告張炳生鄰居、故民人知悉張頗有家產、是以告知盜匪王鵬行刦是實、鍾少卿等同供民人等雖與鄭子奇李金華等相識、不知爲盜之事、中西官判鄭李兩人各押西牢五年、朱瑞榮押一年、期滿永遠逐出租界、餘均驅逐出境、

王搏九欠款 債主催料理

欠款涉訟 從前之交易所風潮、其間不少出風頭者、崇明人王搏九、爲前江蘇全省太湖水利局督辦王清穆之姪、在崇明頗具勢力、彼週旋於交易所潮流、任九個交易所之常務理事、後以營業失敗、欠經紀人茅友仁洋一萬數千元、茅乃於去年控王於臨時法院、王以無款償還、遂被羈押、羈押之期定三個月、

出外料理 羈押三日以後、仍無辦法、王之家屬、乃延宋銘勳律師出庭辯護、請求出外辦理、推事准之、王遂得出外、

調查產業 茅之代理律師陸茨瀛、復遞呈催審、昨日上午由俞承修推事開庭審問、兩造當事人未到、均由律師出庭辯論結果、俞推事諭令先調查王之產業、再行審理云、

形形色色

指捨堂妹

[illegible]

燕子窠裏

[illegible]

姘婦行兇

[illegible]

妓女逃走

[illegible]

捲去公款

[illegible]

撞傷更夫

[illegible]

吳淞火警

[illegible]

歲詐律師

[illegible]

割斷電線

[illegible]

屠刀刺婦

[illegible]

姊妹行中

[illegible]

氣象

[illegible]

今晚明園賽狗之節目

第一次 五百碼平賽 First Race 500 Yds Flat.
發夫培爾司Fire Bells [illegible]
哈合改Harrimay 羅賓漢Robin Hood
耐勃勃Nabob [illegible] Fish and Chips

第二次 七百三十碼平賽 Second Race 730 Yds Flat.
萊代司華特Lady's Wool [illegible]
司夫脫哈脫Sweetheart [illegible]

第三次 五百碼跳欄 Third Race 500 Yds Hurdle.
龍內買欽Romney Marsh [illegible]
愛而諾克Eldorado [illegible]

第四次 五百碼平賽 Fourth Race 500 Yds Flat.
安得克司而Waltzer [illegible]
凡倫林司脫林Violin String [illegible]
愛立克 [illegible] 司不林代[illegible]
來特立 [illegible]

第五次 五百碼跳欄 Fifth Race 500 Yds Hurdle.
溫特林其美Wandering Jimmy [illegible]
金勃愛Ginger Pippin [illegible]

第六次 五百碼平賽 Sixth Race Flat.
陸福Romford 勿萊歇勿路脫Fresh Fruit
路特上格恩Road to Ruin 惠爾Wazir

第七次 二百八十五碼平賽 Seventh Race 285 Yds Flat.
皮脫福毛特Beautiful Maude 曼萊雷新納Merry Sinner
茄因來林昆John Willie Go On 迪爾克司而Deal Castle
乞各脫Chicot 麥根考納Magpie Corner
條強勃林Joe Chamberlain 不貝愛Peggy Ann

今晚明園賽狗之預測

第一次 五百碼平賽 六狗起步
㊀哈合改Harrimay ㊁耐勃勃Nabob

第二次 七百三十碼平賽 六狗起步
㊀萊代司華特Lady's Wool ㊁龍內買欽Romney Marsh

第三次 五百碼跳欄 四狗起步
㊀諾沙撥定Dosthorpe Dean ㊁海夫立而Bovril

第四次 五百碼平賽 六頭起步
㊀立得而潑令次Little Prince ㊁凡倫林司脫令Violin String

第五次 五百碼跳欄 四狗起步
㊀溫特林其美Wandering Jimmy ㊁克老司開司Cross Keys

第六次 五百碼平賽 六狗起步
㊀特路吐路茵Road to Ruin ㊁惠爾Wazir

第七次 二百八十五碼平賽 六狗起步
㊀條勃强林Joe Chamberlain ㊁乞各脫Chicot

昨日明園試賽之成績

	時間
跳欄 Hurdle.	
㊀特而哪美求Drum Major	三七・〇二
㊁克老司開司Cross Keys	三七・一〇
㊂路福Romford	三六・三八
㊃發勃愛故夫脫What a Gift	三五・八二
㊄惠脫克拉White Collar	三四・九六
㊅特利姆來Dreamland	三五・九二
二百八十五碼平賽 Flat 285 Yds.	時間
㊀勿萊歇勿路脫Fresh Fruit	一七・四一
㊁條強勃林Joe Chamberlain	一七・六一
五百碼平賽 Flat 500 Yds.	時間
㊀愛屋夫特沙司Queen of the South	三六・二八
㊁亂老令那Gloriana	
㊂飛脫連特之潑司Fish in Chips	

	時間
㊀金司來生Kings Ransom	三三・九三
㊁求來在寧勃而Jerry go Nimble	三六・一〇
㊂考萊奇Courage	
㊃勃路彼得Blue Peter	
㊄勃特軋而勿蘭特The Girl Friend	三三・七七
㊅路西司Blue Seas	
五百碼平賽 Flat 500 Yds.	時間
㊀卻而司東Charleston	三四・四〇
㊁發愛丁夫而Fighting Fool	
㊂企其恩Peggy Ann	三一・九八
㊃開末Caviar	
㊄洛捷Rokie	
㊅舉福洛特Overloaded	三三・七〇

喉部恐有疾病

極多之危險疾病常發生於喉部。故喉間少覺腫痛須速服啤士。當啤士溶解於口中時即發出一種藥氣。具有消毒力。能殺盡病菌。及洗淸薄膜上之污穢。而使各種病症消滅。啤士乃王道之藥。並無危險藥品雜於其間。爲治咳嗽感冒。喉痛等症無上妙品。

殺病菌藥片

啤士目錄的玻璃瓶內各大藥房均有出售

啤士 PEPS

今日戲目

戲院	戲目
大舞台	高廷贊
上海舞台	[illegible]
第一台	開天闢地
共舞台	[illegible]
笑舞台	[illegible]

下爲影戲院

戲院	片名
中華	木蘭從軍
恩派亞	金縷恨
萬國	小劍客
中央	天曉得
新中央	梅花落
卡德	一陽出去
世界	蓮花洞
奧迪安	金蝴蝶
上海	新西遊記
通俗	從軍夢
卡爾登	學女生史
東華	情海梨花
共和	[illegible]
北京	誰是蝙蝠
百星	戰海情波
虹口	亂世忠臣

廣告拾遺佈告
久咳丸辨僞法
㊀僞品包內無贈品券
㊁僞品或有僞贈品券但翻印肖像模糊不堪
如無上述諸弊方爲眞品將券交同總行即贈本廠美人畫向例一張換一張從不改章

急救時疫水
值茲炎夏。飲食不潔。溽暑侵人。即致霍亂吐瀉各種痧症。本藥房「急救時疫水」起死回生。功效絕大。各界宜速購備
每瓶二元 五角 三角 一角 每盒四十瓶一元

新鮮菓子露
溽暑逼人。神志昏迷。如服本藥房各種新鮮菓子露。頓覺淸涼爽快。神志安適
大瓶洋五角 小瓶洋三角

上海四馬路中太和大藥房發行

衛生
莫尚電竈
烹調食物
並無雜質
易於消化
工部局電氣處
樣子間 南京路廿六號
辦事處 福州路十七號
電話 中央六六三〇一號

體育記載

今明日之高級棒球

中華隊兩日間均有比賽

今日三組 上海高級棒球聯合會、今日有三組比賽、秩序如下、㈠雷首斯與美海軍、下午二時在棒球場、㈡雷首斯與中華、亦在棒球場、在上一組比賽完畢一刻鐘後開始、㈢上海業餘隊與派尼斯、下午四時在跑馬廳、

明日預告 明日中華隊仍有比賽、對手爲業餘隊、於下午四時在棒球場交鋒、此外跑馬廳亦有比賽、但何隊與賽、尚未定奪、當於明日發表、

過去成績 該會開始比賽以來、將及一月、就目下形勢、錦標當推麥令斯之派尼斯隊爲最有望、該隊每戰必勝、但該會定章、須戰三循環、此後之變化、固未能預測也、中華之成績、亦殊優美、現居第二席、實中華隊有史以來未有之戰績、因高級棒球會之各隊、非普通學校球隊可比、皆屬美國著名勁旅、久經沙場、其實力之雄厚、與學校隊比較、未可以道里計、玆將五隊過去成績、列表於後、

隊名	已賽	得勝	失敗	百分率
派尼斯	四次	四次	○次	一·○○○
中華隊	三次	二次	一次	·六六七
雷首斯	四次	二次	二次	·五○○
業餘隊	三次	一次	二次	·三三三
美海軍	四次	○次	四次	·○○○

杭州游泳運動之進行

杭州青年會、自發起游泳運動後、特辦組游泳班、會員及非會員、均可報名加入、故近日報名加入者、甚爲踴躍、現因各校定於十五日一律給放暑假、定於八月一日、實行開班練習游泳運動、

草地網球中華失敗

上海草地網球、昨行第二週比賽、中華與葡萄牙B隊交鋒、下午五時在中華網球場舉行、結果爲十一與四之比、勝□葡萄牙、各組成績如左、

㈠李惠堂 梁官英	對	帕□ □司	五對七	七對九	三對六
㈡鑑□ 梁建業	對	萊史 □拉 當	六對二	四對六	六對二
㈢馬德泰 林更生	對	A·V·狎的爾士 那賽	六對三	二對六	五對七
㈣左德生 陳敏賢	對	F·狎的爾士 法凡卻	三對六	六對四	四對六
㈤陳福愉 郭豫瑤	對	弗哥雷度 賽維亞	三對六	○對六	六對八

勇童戰勝三勇

結果三與二之比

昨日下午四時、勇童小球隊與三勇小球隊、約戰於西門公共體育場之第二小球場、裁判員王福熙、勇童人才齊整、前鋒傳遞敏捷、頗能連絡、後衛嚴守陣線、無隙可乘、三勇雖屬勁敵、亦不能進取、轉瞬間勇童中鋒、由左鋒協助、進攻一球、又由中鋒踢進一球、三勇受創後、忽變戰略、謀反攻之策、竟被左鋒進射二球、命中入網、斯時結果、遂爲二與二之比、成和局、旋勇童又奮精神、由右鋒約在四碼處舉足一踢、球遂由右角進網、結果爲三與二之比、勇童勝、

教育紀載

北平藝專之改大運動

北平國立藝術專門學校、全體學生發起大規模之改大運動、現已着手籌備、前已在北平發表起建設藝術大學校運動之宣言、對於校長人選問題、已由全體學生票選黃懷英、彭沛民、凌文淵、三人、呈請大學院方面擇一任命、

民國女子工藝學校 日夜舉行歌舞大會

私立女子工藝學校昨日假座百星大戲院舉行遷移紀念遊藝大會、

日夜兩場 是日分日夜二場、日場自下午三時起、專爲招待校董學生家屬及新聞記者等、預發參觀券、並不取資、夜場自晚上八時起、爲各界公開、出售入場劵、至遊藝節目、日夜大致相同、如「春天的快樂」「一個舞女」等、日夜均有、惟日場多神仙妹妹及雙簧等、夜場多離草之蝶及孔雀舞、

一個舞女 一個舞女、是描寫貧民爲金錢壓迫之狀、由該校初中選手所表演、劇中述一老嫗、受金錢之壓迫、使其愛女降爲舞女、一日收房金者索房租、因橫無禮、及舞女自舞場辭退歸來、適收房錢者又至、見嫗無錢付租、而艷舞女之色、遂肆意以言語侮辱之、舞女不忍見其母爲金錢所逼、挺身願受辱、請延期付租、適鄰女過其家、見狀大怒、爲代付房租、並收其母女入其所創辦之學校及籐器舖、半工半讀焉、

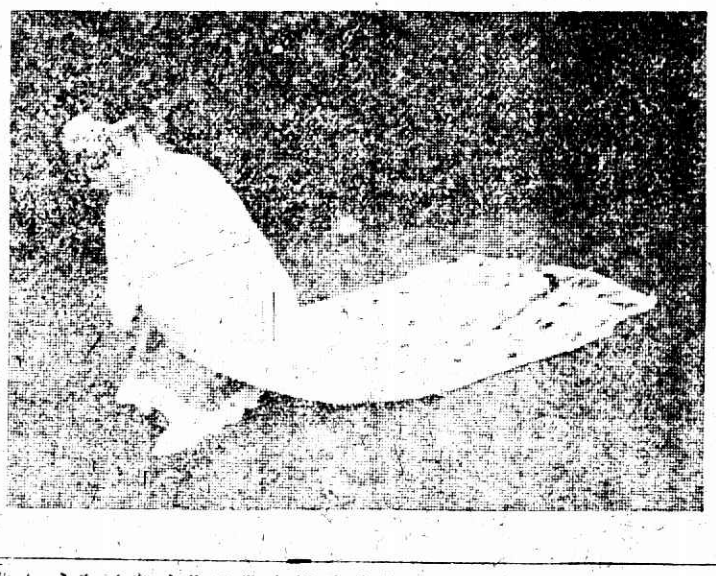

民國女子工藝學校之歌舞 張有德攝 右爲□□英女士左爲范潄石女士

罵得爽快 本屆本埠畢業生李宣誠、鄧倩英二女士、在日場中合演雙簧、雖無何種價值、但以滑稽之言、諷世之意、罵盡一般由圖虛榮而不肯拔一毛以利人者、痛快淋漓、形容盡致、引起全場掌聲不絕、至態度之滑稽又其餘事、

有舞皆妙 所有歌舞劇、大多採用黎錦暉之劇本表演多幼師學生、如可憐的秋香、爲一年級生楊意佩史意東二女士合演、歌聲婉轉、舞態優美、頗中音節、他若「春天的快樂」「遊情」「三蝴蝶」「孔雀舞」等亦均純熟可愛、

憂愁公主 「春天的快樂」之主角憂愁公主、由范潄石女士表演、初則無端愁嘆悲傷、曲盡多愁工愁之能事、但一日被園中花鳥和鄰家姊弟之感化後、頓易初態、一變而爲快樂活潑之女郎、喜怒哀樂之表情、莫不如法、且歌舞亦清妙絕倫

北平師大呈大學院

請迅頒師大學獨立明令

北平師範大學生自治會、以平津底定、已經匝月、中央對於本校改組方案及繼任校長、尚未發表、前日該會主席王國良、親詣德國飯店採訪接收北平教育機關特派員高魯等、詢其大學院對於本校改組及繼任校長等問題之眞相、不得要領而返、遂於昨日由該會總務股擬一呈文、呈請大學院依據全國教育會議「師範教育獨立」議決案、迅速頒發師範大學獨立明令、確定經費、並請富有教育學識及經驗、具有相當資望及能力而又熱心師範教育者、來長斯校、聞此呈昨已發出、

國立商大同學討論私立商大問題

前國立南京高等師範、東南大學、現中央大學商科畢業同學、因日還上海有私立上海商科大學發現、仍欲延以私立二字、與其母校前東南大學分設之上海商科大學、魚目仍難免混珠、並於日前召集開會、討論結果、決定聯合滬杭兩地同學、對於私立商大擬定第一步辦法、函請該校自動改名、現柔上海方面同學戴靖、劉□生、陳德謙等、特發起召集在滬同學、定於明日（十五）上午九時、假□□校舉行商科同學大會、開會討論、凡屬該校商科畢業同學、均請與會、並聞中大商學院當局、亦有接得南京同學會之通知、已擬函請大學本部向大學院有所討論、

職業教育社之演講

中華職業教育社上海職業指導所、於四川路青年會內、組織職業指導研究所、除每日由指導員演講外、並分請各界名人演講、今日午後二時有中華職業教育社代理社長楊衛玉演講「職業指導」、下星期（十六）午後□時爲農工商局局長潘公展演講「職業與農工商」、屆時各界人士、均可往聽、又定今日午後參觀西人青年會、晚八時會員聯誼會、放映幻燈酒帳長片影戲、

黨童軍教練

短期訓練學校

黨童子軍教練員短期訓練學校、入學資格、（甲）年在十八歲以上、（乙）體魄康健、品格高尚、（丙）志願爲本黨童子軍事業服務、（丁）中等學校畢業或有相當程度、（戊）明瞭黨義而無反動嫌疑、前列資格、經由各黨部或特別市黨部介紹保證、並由本人填具志願書、具□學費、講義費不收、各生須繳四寸半身像片三張、該校辦事處、設在南京丁家橋中央黨部童子軍司令部、各生須於七月十五日前來報到、各省市黨部保送名額如下、（甲）自習或教育□□保送者是否黨員均可、廣東、浙江、江蘇、山西、各八人、湖南、南京、上海、各七人、福建、廣西、天津、漢口、湖北、山東、各五人、河北、河南、各六人、（乙）由各省黨部保送之黨部、南京、上海、廣州、各三人、廣東、廣西、福建、浙江、江蘇、安徽、江西、山西、湖南、北平、漢口、各二人、山東、湖北、河南、河北、天津、各一人、（丙）

雜訊

十一人、備取生若干、其他各省各特別區、如有在京旅居者、由南京市訓練部代考、正取生

▲大華公學 成都路威海衛路大華公學、現已組織就緒、開始招生、

▲湖州旅滬公學 湖州旅滬公學、於前日上午十時行暑假休業式、並高初級小學畢業式、以學生衆多、男女兩部同時分頭舉行、男學部由校長沈田犀主席、女學部由訓育主任沈延鮮主席

▲航業養成所 招商局航業養成所、定七月十六日（星一）正式開學、聞該所上午授課、下午則派學生至各船艙實習、藉資研究、

▲暨南大學 國立暨南大學商學院、新設有銀行●會計●國際貿易●工商管理●普通商業五科、□□□□□□預輸科、

▲南匯女中 南匯縣立女子初級中學校、本月八日、舉行該校前□□第一屆畢業典禮、並舉行休業式、又定於本月二十六日（六月初十日）舉行新生入學試驗、

▲浙大文理學院 浙江大學國立浙江大學之文理學院、現已定九月一日開學、該院學生□預科□計分十六門、分三年修完、第一學年即本學期、先設立中國語文學系、外國語文學系、哲學數學物理學化學心理學史學與政治學經濟學系等、●十個學門、第二學年、□續成立相當學生物□經濟學系□●□理學系、第三年設立、□□□□□●□□□□等學系、□□□□□門、地質學門、教育學門與□□學門、或逐漸成立、

▲松江中學 松江中學、於昨日上午九時舉行初中第一屆畢業典禮、各界來校觀禮者甚形踴躍、□□該校畢業生共有四十餘人、其升入本校高中肄業者高中則爲試驗及格者、約佔三分之一、

商場行市

厘平拆疲

▲洋釐 昨（十三日）洋釐、早市□□□□□□、□□□□□□□□□□□□□□□□□□、
[illegible]

標金先仆後起

昨（十三日）金市先仆後起、統市計有二兩六錢上落、自早開即跌二兩○五分、至一元九角五分、本埠市價以外霸比、大阪棉市各月期小去二元二角蓄受大條再長、而兌換小之影響、惟一元一兩之範圍、市場□□□□□□有□□□□□□□□□□、

大條均長

昨（十三日）倫敦大條銀近期長一二五、計廿六辨士三一二五、遠期長一二五、計廿七辨士三一二五、（合英金二先令八辨士三一二五）據□□□、印度買□、美國及大陸售出、買戶稀薄、市面平定、紐約電□□□□□、

外匯無升降

昨本埠外匯掛牌無升降、惟倫敦大利加十六元、計一千二百四十五元、大條長加一元、計三百卅六元、大條長、銀滙兌又小、銀行內外兌英美日三匯先緊後較、於是標金中持稍堅、華商投機者、日金仍有扒出、觀數不鉅、約計一百數十萬元、銀行四口不寂、如朝鮮住友三井三菱及華商銀行等均聯進一百餘萬元、間有少數售出、人心似較穩定、華美兩匯華商無大進出、態度平定、至下午收市、與上日比較倫日金略加一二五、英美匯平、▲英匯內盤先硬後柔、一日間不過○六二五上落、全日計有一二五上落、交易清閑、

內匯和平

昨（十二日）華商銀行公會報告、內匯市價頗和平、僅平津兩埠略見提高、濟南則降、其餘各埠均無□□、計北平公砝一千○四十四兩、漲五錢、洋匯一千○○八元、加半元、天津行化一千○五十二兩、加五錢、洋匯一千○○七元、加半元、濟南一千○十五元、跌一元五角、又中行接攬津管、銀價略漲六二五、計爲一千○五十一兩八七五、

續發二五庫及九六賬漲

昨（十二日）華商證劵交易所期貨交易、後市兩種債券續漲、惟各方仍甚平靜、故其市況尤爲清淡、七長債新穩定、續發二五漲勢頗有起色、現貨市面各債開出相數不少、中以九六實貨成交兩則、新用達四十餘萬元、其他均屬平平、各債市價情形、整理債七長較旋呆疲、其下落亦不及半元、比前日小去二三角許、整六稍覺漸定、

棉市又跌

昨（十三日）紗紡棉市以利物浦消息不佳、棉花市有起色、致賣戶增多而跌、計各月期小去卅三至四十二個磅音、現貨小卅五個磅音、利物浦棉市十月期十二月期及一月期各小○七辨士、現貨大○二辨士、孟買棉初隨紐約而跌、後以本埠空頭買出而跌、計平茄碟與婀婀辣及勃洛去各小二羅比、大阪棉市各月期小去二元二角五分至一元九角五分、本埠棉以外棉疲跌、多頭了結而價頗不佳故跌

棉紗跌價

▲現紗 昨日（星期五）現紗市況又呈疲落之象、蓋楊及二品紗花相繼報跌、各幫採辦亦稀落、市面淡薄、計全日各幫買去三百六十包、內以浙紹山西漢口等幫進三百餘包、合計九百餘包同行交易三百三十包、實價小五錢至一兩、

▲期紗 紗布交易所十六支人鐘標準、以環境惡非後步希望不佳悲觀、於是大衆售出而跌、結果小一兩左右、共成交三千六百包、

日紗跌去四元抵貨之結果

綿紗現貨以搬市趨向徘徊、實需不盛問題、人氣狼狽、中行念支八月期以二百四十六元、九月期以二百四十七元、三馬二十支以二百四十四元元角等稍有成交、至正午、三馬二十支七月期以二百四十七元成交三百包、東洋棉花買用九萬賣進行極小去四元、

市價一覽

七月十三日（禮拜五）市

●國外匯票

[illegible]

●各國匯價

[illegible]

●國內匯兌

[illegible]

●金市

[illegible]

●銀洋錢市

[illegible]

●上海華商紗布交易所

[illegible]

●上海物品證劵交易所

[illegible]

●上海麵粉交易所

[illegible]

●上海華商證劵交易所

[illegible]

●蘇州金銀市

[illegible]

●蘇州錢市

[illegible]

●無錫金市

[illegible]

●無錫錢市

[illegible]

●滬南米市

[illegible]

●滬北米市

（每石二百磅淨米以標準洋價照市）

[illegible]

●油豆餅

[illegible]

●大連油豆餅電

七月十三日三點○分到申

[illegible]

●雜糧

[illegible]

●現貨麵粉

[illegible]

●煤油

[illegible]

●無錫米市

[illegible]

●無錫紗市

[illegible]

船期

七月十三日

▲進口輪船報告

[illegible]

▲出口輪船報告

▲寧波班 ▲長江班 ▲定海石浦海門 ▲穿山定海班 ▲崇海班 ▲通州揚州班 ▲南洋班 ▲北洋班

[illegible]

外洋輪船報告

▲英國倫敦班 ▲舊金山班 ▲西雅圖班 ▲德國亨寶班 ▲法國馬賽班 ▲呂宋爪哇班 ▲世界班 ▲溫哥武班 ▲香港小呂宋 ▲意國郵船班 ▲神戶長崎班 ▲青島大連班

[illegible]